盛京時報
陰歷一月十二日
昭和五年二月十日
中日紀祝休刊
發行人 佐原篤介
編輯人 菊池貞二
印刷人 石原庄太郎
發行所 盛京時報社
盛京時報支社
盛京時報支社

日本全權亦將擬聲明

（倫敦八日聯合電）若槻日本全權預定來週與美國側繼續私的交涉同時來週中發表日本側聲明但與英美側交言論戰因背反會議之精神該聲明關於日本之立場反覆說明而已

（倫敦八日聯合電）美國全權斯齊穆遜氏聲明中對於日本對美比率超過六成者僅爲潛水艦六成七成如大型巡洋艦美國十八隻日本僅十二隻總噸數爲十萬八千噸（即日本現有勢力）適爲對美六成日本全權關於以上等件在預備交涉會反覆說明然對於日本主張無所顧及故日本全權團暗中不僅對美國排日提案强硬反對更以美國態度輕視會議目的近將表示强硬反對日下對是項方法在考究中

日對華借欵團協議

（東京八日聯合電）日本對華借欵團三井三菱大倉住友古河電氣東亞興業等諸會社及興業第一朝鮮台灣等諸銀行代表者于八日午後一時起在丸之內工業俱樂部集合關于對華借欵問題與以種種協議終無何等結果惟聞大倉組之門野氏代表借欵團往訪外務省請願上項問題與以諒解外務省方面亦以爲然擬于中日通商條約改訂交涉關于對華借欵一節一併接洽

中央對閩事擬查辦

（北平八日復旦電）京電政界息中央對閩事如再不得解決國府擬查辦

陝西漢南之災情

北平訊云。陝省汧縣寄來快郵代電云。汧縣災情奇重。甲於漢南。推其原因。地面與寗略相同。捐輸與西安相等。出產少而負担重。此其一。汧居漢中西部。半屬山坡。西南北三面傍山而居。土瘠民貧。廣種薄收。此其二。北介秦嶺。南望巴山。汧當其衝。風勢最大。一遇旱年。雲起則被風吹散。每難致雨。雨後則不經日晒。又易乾燥。此其三。當吳軍駐汧。每年派欵不下三四十萬元。視寗略則超過五倍以上。剝削之餘。邑無殷富。三年以前。民即賣日求活。元氣喪盡。旱已不災而荒。加以連年苦旱。三季不收。食無現糧。半雜餱粮。迨至今秋。顆粒無收。上春間有半收之麥。多供軍食。民間慨食蔬菜。秋後微得雨澤。苦無籽種。有地多無人耕。即有耕者。自秋徂冬。又乏雨澤。因之大半未出。幸而能出。食新尙在百日以外。此時蕨根苦藥採食已空。紅果榆皮。摘剝殆盡。即觀音麵（即石麵）。觀音米（即竹米）。都已搜羅罄。有時或由遠道販來之糧。尙不敷軍糧採買。人民依然無食。衆之土匪四起。到處搶奪。爲親負米。輒遭截刦。是以壯者逃亡自救。老弱餓死溝壑。今年糧銀。又復四倍加徵。追呼迫比。急如星火。田地無人當買。賣女鬻兒。得錢以完糧。得主以逃生。痛難切心。計猶兩全。眼前兒女。亦無買主。不得已拋棄道路。以此死者。日難枚舉。數口之家。往往迫於重累。閉戶自經。過午室無炊烟。饑門闔家殭斃。異常慘痛。罄竹難書。現値嚴冬。冰天雪地。腹內無糧。身上無衣。飢寒交迫。莫能解救。前曾迭次懇賑。蒙南鄭視察署。由領賑洋一萬元內。分給汧縣賑洋五百元。舉全汧盈千累萬非賑不活之災民。僅此五百賑洋。散糧人不滿合。施粥萬難一飽。酌急分散。未放即盡。致使鵠面鳩形。托兒帶女。匍匐而來。戰慄涕泣。哀告求賑者。遍道呼號。莫能排遣。各村既無殷實之家。可資勸施。又乏慈善團體。樂予矜恤。情迫萬急。惟有代電呼籲。敬念災黎。恩予沔施。不勝叩禱之至。汧縣賑務分會主席溫良儒。常務委員馬炳琳郭振基代領全汧災民叩世（卅一日）印。

法公廨現狀

上海訊云。法總領館發出之自行變更辦法之法租界會審公廨辦事簡章內規定刑事案初審復審。均歸中國法官單獨審理。上項案件。由原告或警總臨代表受害人呈訴。法總領所派委員。仍得以辦理法租界治安之法當局代表名義。隨時觀審及發表意見。倘遇華刑事案。如原告爲法國人或法工部局及法總巡。認爲有關法租界公共治安。自爲原告時。則仍須會審。關於要求引渡法租界居民之案亦須會審。凡在該廨登記之律師始得出庭刑事會審公堂至華籍律師。經該廨登記並經其法官允可者。僅得出庭華人刑事公堂。外人傳臨時法院改組後。罰金五十元以下之違警案件。將由捕房代行處理。

何成濬返漢

（漢口八日復旦電）何成濬（七日）晨由京乘輪返漢王金鈺陳光祖同行

劉鎭華抵平

（北平八日復旦電）劉鎭華今日上午十三時抵平下午八時赴津對往訪記者概不接見聞劉將再赴京一行

東亞調查會開總會

（東京八日電通電）本山彥一爲會長之東亞調查會第二次總會于八日正午起在東京會館舉行協議結果可決下列議案舉于午後一時半散會

（一）本會鑑于中國現狀爲保全遠東和平提倡左列諸項以資實現

（甲）中國動亂時確保水陸交通一節勸說中外當局樹立具體策案

（乙）治外法權之撤廢主義上可以贊成惟切望中國採取漸進主義以資解決

（丙）中國之排外排貨一節提倡與以徹底解決

（丁）爲曹及滿洲文化及開發產業計希望吉會鐵道與以速成

（二）確保日人在俄領漁業權計勸說政府當局出以積極施設

粵各路軍會攻桂林

張發奎棄桂林退守柳州

（上海八日國聞電）蔣赴粵將中止粵各界籌備歡迎頗熱烈朱紹良由平樂出發陽朔八路前鋒魚（六日）由連灘進大灣向羅定推進余漢謀一部由都城向寗進一由封川向桂墟進湘軍由金州龍化三路入桂張發奎棄桂林退柳州星夜築防三日內四六八各路軍可會師攻桂林

麻醉藥取引防止策

（日內瓦七日聯合電）國際聯盟鴉片委員會本日關於麻醉藥交易世界的防止具體案滿場一致採擇內容如左

一、確定世界一年間麻醉藥製造量將此分攤於製產各國間

一、麻醉藥僅供醫療及學術上之需要須有所保證規定分配方法

一、設立中央事務局管理麻醉藥分配事務

南京火藥庫之爆發

南京城內一時謠言紛起

（南京八日聯合電）在南京城內西北小丘上之陸軍火藥庫本日（八日）午後二時突然爆發火藥庫大破殆不留原形原因損害等尙不明瞭一時謠言四起人心異常恐慌陷于不安狀態

濱口首相遊說日程

（東京八日聯合電）濱口首相擬于月之十二日午後在東京市公會堂經初次試選舉演說後于十三日離京西下遊說各地其日程大致如下十三日午前十時離東京是夜宿泊京都十四日在神戶演說舉抵大阪一泊十五日在大阪公會堂演說一泊十六日在名古屋演說後是夜離名古屋十七日晨回東京云

罷免周龍光之眞相

胡漢民在裏面策動說

（東京八日電通電）國民政府頃將亞細亞局長周龍光免職任胡世澤繼任全係胡漢民所策動胡漢民以王正廷之對俄外交爲軟弱顧非難之行將驅逐外交部內蔣介石派人物因王正廷之關係亦形動搖結果現正進行中之中日改約交涉似不許樂觀

湘軍實行三次討桂

動員部隊達十三團

長沙訊云。在湘國軍。遵奉中央命令。入桂討伐叛逆。計已二次。第一次爲何鍵親率四縱隊大舉入桂。討伐李（宗仁）。黃（紹雄）白（崇禧）師次桂（林）柳（州）。第二次爲劉建緒師進至粵境連縣陽山。陳光中部進至桂境全縣。協助中央軍夾擊張（發奎）桂（李宗仁）兩逆。旋以豫局變化。湘中周鰲師躍躍欲動。遂中途將劉師陳部撤回湘境。鎭壓反動。故最後只發生唐生明一部之叛變。湘局未受影響。玆該叛部尙踞於道縣永明之間。企圖入桂。何鍵爲消滅叛部。減少湘省後患。兼以福利黨國起見。決擬先消滅唐生明叛部。繼協助中央軍削平張桂。當日前何應欽氏勞軍來湘。兩何切實會商之下。據陳濟棠電告。擬請湘中國軍出動。澈底解決桂局。同時且奉蔣總司令來電。催促湘軍入桂。早結戰禍。因決定湘軍第三次大舉入桂。協助六八兩路軍剿滅張桂逆部。又經何鍵召集湘中各將領籌議入桂討逆全盤計畫。於廿五日分電各軍遵照動員。除關機要部份未詳外。至於此次入桂部隊。已決定如下。（一）第十九師劉建緒師（缺陶廣一旅）之李覺羅樹甲兩全旅。並師部直隸部隊。（二）第六師羅藩瀛師之彭位仁旅。及師部直屬營連（三）第十五師何鍵師之張其雄一全旅。（四）第三警備軍陳光中全部。（計二團）（五）第二警備軍陳漢章部之一團總計步兵十一團。特種兵約兩團。爲出動部隊。委劉建緒爲討逆前敵總指揮官。限十日內集中完結。分三路入桂。以協助六八兩路軍佔領桂林爲任務。其入桂路線計陳漢章居右。由新寗入桂。趨興安。陳光中部及羅師彭旅居中。由永州入桂。進佔全縣。直趨興安靈川。會師桂林。劉師李覺羅樹甲兩旅居左。由永明龍虎關入桂。進佔灌陽。瞰絡六路軍。及陳光中等部進攻桂林。以何師張其雄旅作預備。兩隊（陳光中陳漢章）部隊歸羅藩瀛指揮。而統歸劉建緒指揮。中路以陳光中部作先遣隊。左路以李覺旅作先遣隊。在入桂之先。爲掃除行軍及後方顧慮起見。限令陳光中全部嚴堵永明龍虎關一帶。李覺全旅剿進永明。務於五日之內。將唐生明部叛軍全數解決。李旅解決唐叛部後。即進佔龍虎關陳部解決唐叛部後則移師進佔全縣並爲迅速解決唐叛部起見。委李覺旅之團長陶柳爲第十六師。第四十六旅旅長。繼謝焜壽之缺。而收撫該叛部。所需經臨運夫各費月共廿四萬六千餘元。暫以兩月爲期。由何鍵電請中央。在湘省特稅收入項下截用。即以現金轉發各部支用。先設兵站。各部奉令後。劉建緒准於五日內由衡州出發永州。羅藩瀛則定於廿八日率彭位仁旅由祁陽赴永州。陳光部已由永州開永明。李覺旅現由道縣開永明。羅樹甲旅由寗遠向永明繼進。張其雄旅一部張發中團。到衡山。向祁陽推進。張親旅部。直屬營隊及易維揚團於廿六日由長沙乘株萍車開株州。陸行赴衡山。何鍵是否出發。現尙未定。

巴西大統領被射擊受傷

（里約熱內盧七日聯合電）七日晚在孟的悠克拉羅斯所開晚餐會席上發生爭論竟見流血慘事大統領維蘭那被槍受傷傷其他死者五名負傷十五名副大統領之秘書官中彈身死詳細末明

美公使抵平

（北平八日聯合電）美國公使約翰生一行本日（八日）午後抵北平

蔣介石赴粵尙無期

（北平八日復旦電）滬電張羣語記者蔣中正因中央一切事務須待主持料理赴粵之行尙無期外傳本人辭職說絕無此事

若槻全權談英提案

（倫敦七日聯合電）於美國發表聲明後本日英國發表之覺書使會議空氣頓形緊縮日本全權對此之態度成爲注目之的若槻全權有左項言明

日本之立場自巡洋艦對美七成要求爲始戰鬪艦型小備砲口徑縮小等具體的問題迄於今日反覆明示故日下無做照英美發表聲明等意志日本對美國提案充分研究中以爲發表聲明不如進行內變涉各國主張不同爲當然之事導於臨着點爲會議之目的今更必於英美態度有所發損日本主張終始如一無何等變更僅爲遇進共等所信之途徑云

廣告

忌烟良機不可錯過

康機戒煙丸

此藥功效確實斷癮完善其性和平毫無毒質不害身體辦事無碍旅行稱便惟用此藥平安
斷癮身體康健飲食增進精神爽快鴉片癮毒完全清除　（一）本藥內毫無毒質不傷害
身體　（二）此藥性質和平服之毫無痛苦可以不再犯癮不能發生病症　（三）服用
此藥不能因藥成癮斷癮後見煙自厭　（四）藥含有多量滋養要素服之可以加增健康元

價目 每瓶六十粒 每瓶現洋二元 每打現洋二十元
註意 輕者兩瓶奏效 癮重者半月斷決
遼寧小南門裏大街路西
蔭華大藥房 電話二〇七一號
各大藥房均有出售 外埠函購郵局以兌銷遞 總經理德國恰默克精良藥品德國各種醫療器械

奉天高等女學校招生廣告

一 宗旨　本校特設中國學生部專收中國女生以造就普通人材及預備赴日留學並能任社會相當各職業以謀生活爲宗旨

一 修業年限　初級中學及高級中學皆以三年畢業惟預備留學科一年畢業

一 資格　初中一年生係招高級小學畢業及有同等學力者以年在二十歲以下之未婚者爲合格豫備留學生係招初高中及師範畢業者以二十五歲以下者爲合格

一 報名　一地點 本校　二日期 陽歷二月十四日截止

二 考試　一日期 陽歷二月十五日午前九點鐘起開考　二學科中國文數學

一 入學日期　陽歷二月十九日午前十點

一 學費及應用花費　一學費每月金票五角　二學友會費每月金票二圓五角　三教科書費每年約金票十二圓初級中學一年生及預備留學生一年約金票三圓

一 考備　一本校設有學生宿舍　二凡欲閱簡章者或至本校或致函索皆可

水道 排水 衛生工程 包辦修理

水道部 介紹……藤原式施設 實用……式不凍器及排水栓 帶磁鐵管 各種磁鐵器
琺瑯 各種磁牌匾 帶磁諸鐵器 磁牌子等

遼寧稻葉町五番地
和藤工務所
主人 藤原政治
電話四五四七番

●上海 青島行
▲神丸 二月十二日
▲奉天丸 二月十八日
▲大連丸 二月十五日
●天津行
▲濟通丸 二月十九日
▲天潮丸 二月十日（旅順不行）
●龍口行
▲龍平丸 二月十日
●香港行
▲英順丸 二月十一日
▲鞍山丸 二月十五日

大連汽船株式會社 電話四一八五番
專屬貨客經店 永和公司 大連市敷島町六番地 電話七二七五番 七八六八番
阪神航路專屬荷扱店 大連市須磨町六〇番 澤山兄弟商會 電話長 五二六二番 四六八一番

急欲招募特約店

★★★ 德國式三星牌抹粉消火器

效力偉大 使用簡便 人畜無害 價格低廉

滿鮮總代理店 遼寧紅梅町二十七番地 大奉公司（電四〇四〇）

現在普及全中國乃世界斯之大王也

退保緊要啓事

敬啓者敝號等由民國十八年四月十八日及五月二十六日起保證祖濟舟續入與李麟書合資在吉林代理承銷上海南洋烟草公司遼寧分局各種紙烟近年關結賬虧賠甚鉅已經代理人李麟書呈報遼寧分局無力支持營業已由派員接收等情前來敝號等保證所關除函知南洋公司遼寧分局退保之外故特催告貴公司急應派員接點辦理一切爲要茲依民法第七百五十三條第一項之規定催告貴公司自本日起於三十五日限期之內向該代理人等主債務人爲審判上之請求否則敝號等依法免其責任特登盛京吉長兩報催告 南洋公司查照 敝號等 天泰恒 富升慶 天德堂 全啓

遼寧紡紗廠廣告

本廠定於陽歷三月一日下午十時在本廠開股東會務望各股機關照章推定股東代表屆期蒞臨爲荷

上海駐遼美永火油公司東三省總經理籌備處廣告

鄙人承辦美永行塔牌火油銷售東三省吉黑暨遼省各縣按縣包銷如有志包銷者速至日站天泰棧西樓大官總本行籌備處面議利益均沾包銷權久遠願有捷足先登者面議訂約可也

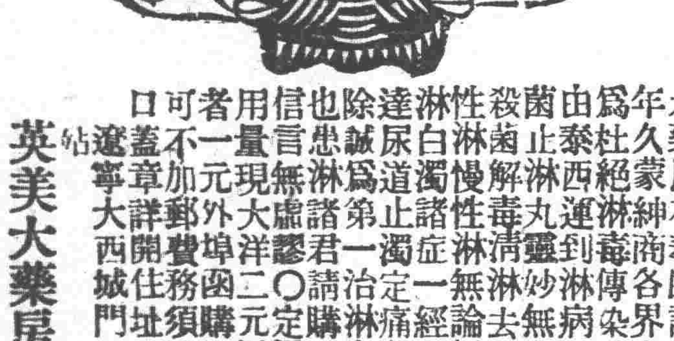

本藥房在奉開設二十餘年久蒙紳商各界光顧今爲杜絕淋毒傳染起見現由泰西運到淋病新藥殺菌止淋丸靈妙無比善能解毒淋淸去濁凡急性慢性淋無論新久五淋白濁諸症一經服用直達尿道止濁定痛藥到病除患爲第一治淋之聖方也誠淋諸君請試購之藥信言無謬定價六日用量現大洋二元用三日者一元外埠函購金票亦可不加郵費務須掛號封口蓋章詳開住址
站遼寧大西城門外電車
英美大藥房啓

北寧鐵路招標承鑿巨流河皇姑屯兩站洋井廣告

本路擬在巨流河皇姑屯兩站各鑿洋井一座有意承修者可於二月十五日以前至本路皇姑屯第三總段工程處繳納標單費二元領取標單於二月十五日下午五時以前按照格式填明姓名住址履歷及每眼工價蓋章封固隨同押欵洋二十元一併投送皇姑屯第三總段工程處定於二月十七日下午二時在該處當衆開標簡章送向皇姑屯第三總段工程處領取可也

足下幸福

註册商標　小孩皮鞋每雙四元起

三友所製之棉織品均獨出心裁尤以絲襪線襪更爲三角牌商標中衛鋒之利器 如絲襪不起毛各色男女兒童自由襪及線襪等均顏色鮮艷洗曬不退針子緊密早已有口皆碑 諸君不信請試購之

新到男運動 厚細線襪每双一元七角五
女跳舞絲線襪每双二元四角 六角八分

遼寧鐘樓東 三友社

招生廣告

	本科	日語科別
招生額數	約五十名	無制限
學科目	日語、漢文、英文、簿記、算術、珠算、商業、商品、	日語
卒業	三年卒業但願入日本中等學校者修業一年特爲介紹	一年
教授時間	晝間五六點鐘	夜間[illegible]
開學	陽歷四月一號	[illegible]
學費	報名費一元五角每月金一元五角報名時共交金三圓入學試不合格則退回	[illegible]
入學資格	高級小學校卒業及有同等學力自十[illegible]歲至二十五歲者	[illegible]
入學試驗	漢文、算術、口試、陽歷三月十三號自十五號行之	限制無有
報名手續	報名時交存像片外應交卒業證書或交卒業公函同等學力者只報學歷	繕具願書
報名期	陽歷三月十二日截止	陽歷四月一號
宿舍	本校無有宿舍學生自覓店住	無有

奉天同文商業學校
校址遼寧小西關赤十字病院前

大綸綢緞莊

遼寧鐘樓南商會間壁三層大樓

自國歷二月五日起
各種綢緞 特別大減價十天

●有僅售七角一尺之眞絲杭綫春●
●有僅售八角一尺之潤幅花洋縐●
●有僅售八角一尺之潤幅公司緞●
●有僅售九角一尺之三閃美麗緞●

四大優待
一、惠顧韓軸每架滿洋拾元以上幫工奉送未滿者祇收半價
二、外埠函購寄費奉送
三、本號各大商埠早有支店遼寧初創藉欲揚名起見倘評較有虧管保退換
四、減價期滿不再延長惟外埠寬限七天以示優待藉可普及

◎謀職業之捷徑司機大招生

一、宗旨養成司機完全人才卒業後能考得日本免許証代爲介紹職業 二、職業之薪水每月不下八九十元 三、資格高初兩級學校卒業者或有同等學力者方可入學 四、人數有限額滿不收欲學從速 五、宿舍中自來水電燈等設備完善以計學生方便 六、畢業後給與卒業証書 七、開學日期每月十五日有志入學者函索簡章須附郵票二分

遼寧平安通一七 自動車學校

遼寧四行號聯合發行準備庫第八次檢查報告

本庫發行之現大洋兌換券其準備金定爲現金七成保證三成歷經依據暫行章程第六條之規定於每月終邀請各法團各銀行號派員檢查登報公告以昭信實茲於二月四日舉行第八次檢查謹將檢查結果披露於後再本庫兌換券除在遼寧省城無限制兌現外並爲便利商民周轉通融起見委託四行號兌費作滙以示優遇統希 台察

一 兌換券發行總額 現大洋券壹千萬元
一 兌換券準備金總額 現大洋壹千萬元
內計 現金準備七成 現大洋柒百萬元
保証準備三成 有價証券時値現大洋叁百萬元

（檢查人）省教育會代表黃瑞三君 商工總會代表王昌藩君 中國銀行代表王振聲君 交通銀行代表韓少玉君 東三省官銀號代表鄒名信君 邊業銀行代表潘湘霖君

天然淸補丸

又名天然解毒丸
內務部衛生試驗所化驗立案

此藥本爲淸補品兼有解除鴉片烟癖之特效已經內部化驗證明無毒性質和平不寒不熱不燥不濕乃解毒最妙之藥品每日服二次照常吸烟身爽多食毫無痛苦不誤工作使黃色潤下且烟不美自不欲吸腹中烟積淨不想再吸癮不發時藥即停服非頂藥斷而藥癮上也小癮三盒七日斷淨大癮六盒半月斷淨每盒二百〇七粒大洋一元半打五元五角一打十元郵費一盒二角

總批發 天津黃緯路東首閻氏製藥所
遼寧經理處 城內古樓南 南滿站 志雲翔
哈爾濱道外正陽街西口 [illegible]
營口大平康里 [illegible]
招請外埠經售每年有五百元至二千元[illegible]

大連旅順間
[illegible]

對俄宣言已正式發表矣
除中東路事項以外 伯約全部否認
「中國代表實屬超越權限」

七日中央政治會議決議之對俄宣言已于昨八日正式發表查其內容伯利會議草約由蔡運升越權所，結除東路案及正式會議案外其他概與否認全文如下

國民政府前令派蔡運升與蘇聯代表司曼諾夫斯基爲初步商議解决因中東鐵路發生之糾紛問題并討論嗣後舉行正式會議之手續中國蘇聯兩國代表於一九二九年十二月二十二日在伯利簽立記錄作爲解决中東鐵路之糾紛茲查該項記錄除規定解决中東鐵路糾紛之辦法外尙載有數種事項於兩國間之一般關係顯係超越國民政府訓令之範圍而爲中國代表無權討論者中國代表實屬超越權限且按之國際慣例兩國協定由双方代表訂立後須經各該國政府核准或批准伯利記錄中關於解决中東鐵路糾紛之辦法業已實行依照該項辦法兩國拘留之人民已由双方釋放該路新正副局長亦經任命該路交通已恢復原狀國民政府嗣爲謀中東鐵路問題之最後解决起見準備遴派代表前往莫斯科出席正式會議專爲討論中東鐵路善後問題至該路以外關於兩國通商及其他一般問題蘇聯政府如認爲有商議之必要另派代表來華時國民政府亦願與之商議云云

中央對伯約之善後方針

據寧電云中央對于伯約善後方針大致决定如下

一、第一項至第三項之東路恢復原狀互相釋放僑民兩案不妨表示承認

一、第四項關於白俄武裝團案因中國未曾利用白俄當明反對

一、第五項復交問題不在正式會議提及惟領事館則不妨於有必要之地點允其復活

一、第六項在東北地方蘇俄商務機關之復活以不宜傳赤化爲條件

一、第七項未復交前通商問題保留懸案

一、第八項正式會議爲三月二十五日開幕

一、第十四項表示承認

籌設徵兵委員研究會

東北邊防司令長官張學良因防俄軍事業已告終爲充實軍備主張永久和平起見特行商請熱河副司令湯玉麟江省萬福麟並電商吉林張作相及其他各重要人物計畫在邊署內設徵兵研究委員會由張學良湯玉麟張作相萬福麟担任正副會長王樹常高維嶽胡毓坤等三十餘人爲該會委員現正籌備一俟就緒即行成立云

張輔忱與俄國果有密約歟

（哈爾濱八日發電通社電）據某方面消息張作相與希嗎諾夫斯基曾經締結秘密協約其要領大致如下

一、將來有必要時俄國可向張作相接濟武器彈藥

二、張作相准許俄國建築由俄領至吉林省境之鐵路數條以爲上項代償

蓋張作相關于東京政府藉口對俄外交采極端干涉之態度擬上項政策而維地盤蘇俄則藉以伸張東路之經濟範圍而資擴充己國勢力云云

滿洲里回復原狀

因俄事一時避難中之滿洲里市長現已回滿並俄軍佔領中担任保安之市政公所及縣政府臨時聯合辦事處于一月廿八日一併解散所遺事務决定由清算委員會繼續整理

籌備繼續發放傷亡將士卹金

東北邊防司令長官張學良因前者抗俄傷亡各旅將士爲數頗多曾電令王樹常胡毓坤兩軍長查發給卹金 案茲聞張軍長司令官因該項傷亡將士尙有多數未能發給復於月之八日與各處長及各參議等籌備將卹金核算清楚限於三月內發完現已通知各旅團營一體知照辦理云

局令補足警額

省會公安局白局長刻據各分局呈報各分局所警士缺額甚多西尤以二分局爲最故昨除飭各分局長募補外并指定二分局迅爲募足以重公安云

沈鴻烈未赴葫蘆島 確赴哈整理江防

東北江海防司令沈鴻烈於六日赴葫蘆島已誌本報茲經調查沈司令並未赴葫蘆島因東北江防于對俄時被擊殆盡特于七日北上赴哈從事準備整理江防保障解凍後江面上安全云

通遼縣督學報告

教育廳據通遼縣督學楊育春呈報視察縣立師中及縣立高初中學新民各校共六處合爲卅七級查校長那孟傳辦學成績昭著教員于鄭毅教管成績優良均應傳諭嘉獎校長王文厚張習仲等實心任事教員王運泰鄧長瑞丁士宗教學合法成績可觀均堪嘉許教員柴永長張彩雲高恆愷劉耀卿侯秀岩士榮讓路玉璐張常榮徐振堂吳賢志等教法稍差常俊康教態拘板丁麟書教學成績甚不佳高淑新趙文等疏于照顧均應力加改良林雅文胡吉長講授太差賀澄宇缺課並未倩人代理均應嚴加申斥教員劉漢儒不稱職應即撤換縣城內應設法增小學以免兒童失學縣立師中及第一第二第三第四各小學校應籌款修建相當校舍以期發展等情吳廳長以該督學所陳各節大致可行除指令外即于八日飭該縣政府遵辦具報云

蒙黨貪得無饜 當局擬定新方針

呼倫蒙黨當局只允設警察監督一條蒙黨一部仍有不滿者當局復允其他優待條件仍未得蒙黨滿意茲聞當局以蒙黨貪得無饜特擬定新方針於必要時决計施行云

活佛辦壽

聞今日（即十日）爲現在瀋省之班禪活佛額爾德尼氏壽辰班禪招待處除預先預備酒宴外一般當道擬屆時前往祝賀至各王公貝子各寺喇嘛蒙民等屆時亦當有祝壽之舉屆時定有一番盛況焉

關內軍增駐六旅說 聯絡海軍練習

昨據消息當局爲陸海軍聯絡練習之故擬將關內駐軍統共增駐六個旅團其應增駐之軍隊及防區之配置即將由待開之軍事會議解决 關內駐軍原有四旅今共六旅則增加兩旅云

甄別縣長之又訊 中央派員監視

省政府主席臧式毅因刷新地方改革行政特規定三月間將各縣長甄別各情兩誌本報茲探近訊臧主席因該項甄別防止流弊計特行飭民政廳長陳文學財政廳長張振鷟等屆時命題考試並聞中央行政部亦派專員來瀋以便監視云

孫處長出巡尙未成行

警務處長孫旭昌定于八日爲第五次出巡又已于六日出發等說已誌本報茲聞孫處長以燈節瀕商民積習率停營業行旅諸多不便暫緩數日刻尙未成行改定于十五日率胡主任等出發赴洮遼各縣視察云

將派員調查司法

高等法院院長史延程現爲整頓司法起見特擬選派員司分赴各縣調查各法院監所及法警法吏之成績如何以便興革及去撤

嚴禁私售給養品

邊防軍司令長官張學良以軍事行動各軍給養品按月發領例有定規而各軍長官每每對于軍隊不能如數發領所餘之品私售他人以圖漁利此等行爲殊屬無狀遂電飭各軍如有私售給養者一經發覺定按軍法處治云

吉林烟稅局設駐遼事務所

吉林省政府爲重稅收彷遼寧設立菸草統稅局業誌前報茲該統稅局爲謀與遼寧各方面接洽事務便利及監徵漏稅起見現派某某爲主任來遼在商埠地二十九緯路新預里設立吉林駐遼菸稅監徵事務所現該所已經成立於八日開始辦公云

于學忠來瀋 關係防務辦法

自對俄停止軍事後所有各旅軍隊半多調回關內會將于學忠司令招致來瀋就商數次迄無完善茲據近訊張軍司令官因支配關內防務與餉械之關係特電召于學忠司令於八日來瀋以便有所指示云

國防處決計專辦 即撤出原有經費

江省向設有國防處由駐江副司令督促辦理茲者當局見于去年中俄失和原有之國防設備不足應用遂于去年十一月間即着手準備國防上一切新的設施及今已大都就緒乃决計由邊署專辦自接派員規畫種種即將在吉江兩省設置國防第一第二兩個籌備處並即由十九年一月起撤出江省原有之常年國防經費四十萬元另作支銷云

同文商業招生

小西關日本赤十字病院前奉天同文商業學校目下因屆春季開始招收本科（晝間部）及日語別科（夜間部）學生報名截止日本科爲三月十二日日語科爲四月二日云

編制騎兵第二師訊

東北陸軍騎兵前將鄭澤生所部編制第一師現據邊署消息司令長官張學良擬編騎兵第二師擬任吳泰來爲師長並以騎兵第一第三兩旅編制云

萬司令電告邊防

張司令長官頃接江省萬司令電稱呼倫貝爾地方前者竄入匪徒一千數百名到處滋擾當經督飭芳鎮守使及東荒鎮守使石眉峯等率隊往剿匪已潰散地方安堵如常云

省府正式布告 公債條例 財政廳已分發收據

省政府臧式毅主席以整頓金融公債業準於十五日發行特於昨九日將公債施行條例十二條布告省市商民人等一體週知云 又訊整理金融公債因趕印不及由財政廳暫發公債收據十萬張以應急需已誌本報茲經調查財政廳發公債收據並非債票即不必例須先發收據收款俟發行終了時定期持收據換領債票包裝於七八兩日分發各機關各縣政府應用云

赴歐氷上選手 豫選大會

本埠日側體育協會及滿鐵運動會主催于九日午前十時在滿洲醫科大學滑氷場舉行本年最終氷上比賽大會是日亦將明年度派歐選手决賽必有一番盛況

飭各旅速繳軍用品

邊防軍司令長官張學良以三省軍隊調集邊防之時各旅皆發有軍事電報書及軍用電信紙專備軍事行動之用今各軍均已撤回原防自無軍事之必要電報書電信紙無以爲用若不急爲收回恐各軍借此而發生別故遂電防令各旅各將電書電紙速爲呈繳勿稍留存以防流弊云

火車軋斃担水夫

北寧鐵路客車於八日由北平開來行抵皇姑屯站西橫道處適有担水夫某甲因躲避不及致被撞倒由頭部軋過當即斃命鮮血淋漓慘不忍視云

連埠五品取引所 准繼續營業 惟附以相當條件

（東京八日聯合電）大連五品公易所營業免許年限於二月九日滿期故先向關東廳請求免許更新惟該公易所現在發生種種問題並從來營業成績殊呈不振因之有將其營業方針刷新之必要經關東廳協議結果决定附左列條件期再免許營業拓務省于八日發下免許指令新一項將附下列條件以行免許

一、免許期間當以昭和十六年三月九日爲滿期

一、該公易所宜整理所有財產然其整理案宜於事前提出監督官廳以經承認至整理期間限至七月卅一日如過期尙不得完全整理則以其免許爲失効

並聞至整理財產限度即當使該公易所公稱資本金一千萬圓減爲六百四十萬圓並使其附帶業務完全改善

朱樹聲行將返瀋

高等法院檢察處首席檢察官朱樹聲前以某項公務於本月四日赴哈現公務已畢昨特來電到院謂日內即行返瀋云

教練第二期童子軍學員

教育廳現以第一期童子軍學員教練畢業者已有三十餘名茲爲造就第二期學員計復令行各縣教育局各選派二三名送省俾資由研究班教練云

省府開行政會議

遼寧省政府主席臧式毅前因改善地方維持金融迭次召集會議迄未完全表决特於月之八日下午召集各要人三十餘名到府開行政會議討論事項如左

（一）擴充教育增加經費

（一）籌錫現洋五百萬元以維金融

（一）各縣倡辦工廠擴充實業辦法

（一）改革吏治將各縣長詳加考核以資整頓

（一）關於行政機關經費增減問題

既合人道又稱買賣 醫界新貨鮮血 南滿醫院訂購

年來醫學進步大有出人意料之外原爲病者之福音人類之幸福輸血救助人命之事實爲吾人所樂聞者不啻病者出血過甚或陷於重症者其貧於血可知此際可將健康人體之血輸入病者體中病者既得救助而健康者雖失去一定量之血液於體力亦無所損但於未輸之先兩者之血須檢驗是否適合然後施行從來此舉卒由病者之親近知己向病者行之而其親近知己是否健康則殊爲一問題於是有招募給血者之事出焉滿洲醫科大學醫院現招募是項給血豫約者查此預約給血者係招募與病者體質適應之人登錄於簿備用於將來需要時呈以謝儀云

新婚夫婦 新年拜年 遇胡匪

本地習俗新婚夫婦向例于第一個年須向親友處拜年名爲拜新年第二年則不拜矣茲者有城東李姓屯高某于去年舊曆廿四日新婚于昨八日同新婦來省爲親屬拜新年並携有菓匣六枚乃行至渾河北岸忽遇胡匪二名攔阻劫去現洋廿餘元奉票三百餘元更將新婦金戒指二枚搶去逃竄無踪云

外交通史（一一六）
第十三章 伊犁事件
崇厚當中俄交涉 讓予土地允許諸般特權

先此一八七〇年（同治九年）耶古布泊克以新興勢力進攻伊犂。當時伊犂酋長阿曾得拉勢力既傾。到底不能對抗。卒伊犂與俄領寇爾果斯接壤。位於天山北路谿谷地帶。但其土地豐饒。產物殷富。俄國夙所垂涎欲滴。至一八五一年訂中俄協約。使之開伊犂塔巴哈台兩市。經營貿易。故若放任耶古布泊克占領此地。則俄國在南進之妨害。不能完全達成宿望之慮。於是俄國突於一八七一年進軍放逐阿曾得拉。卒占領伊犂。

北京政府接到右項報告。大明。俄政府乃答以伊犂地方。現在秩序紊亂。通商斷絕不可能之狀態。故爲暫時占領。若中國政府得持該地方之秩序。則即時還付等語。其實以爲中國永久不能恢復其秩序。乃爲如此之回答。詎料嗣後左宗棠着着奏功。卒見恢復秩序之曙光。於北京政府以使土耳其斯坦歸服爲機。於一八七八年派遣使臣。令之前往俄京。提議收回伊犂。

崇厚銜命赴俄交涉

適於此時崇厚爲駐俄任公使。即其主要使命。即爲解决伊犂事件是也。崇厚於一八七九年十二月卅一日安抵俄京。旋於翌年一月八日謁見亞歷山大二世。呈遞信任狀。俄皇帝遇該氏以大使同樣待遇不以公使待遇。至伊犂問題。將使宰相哥爾察哥夫交涉。中國政府因俄先國有還付之言。以爲本事件殆無困難。但俄國自始爲懸望之領土。故一旦下手占領决不肯輕易放棄。

與俄訂約割讓伊犂

因會議開始。雖弄外交的言辭略謂俄國對耶古布泊克反亂。先時不過爲之傍觀惟任其反亂擴大。卒釀成己國利益。難免受重大影響之地步。中國雖於一八六四年太平亂鎮定後。內務仍然忙碌。迄至一八七五年。尙不遑顧及邊境。結果俄國爲維持伊犂秩序保護己國利益計。不得已行占領固非爲中國政府之代理或門衛而出此占領態度。全無保護己國利益云云。將前時還付之言付諸曖昧。崇厚原爲溫厚君子。際此樽俎折衝之場合。難免有不適任之慨。遂爲老猾俄國外交家所播弄。即時以彼等提議毫不反對而同意之。於十月二日在黑海岸之勒瓦的亞離宮。與俄全權計爾駐華公使布則布印。所謂勒瓦的亞條約是也。中國以最豐饒之持克斯河上遊之谿谷地。其面積即占全伊犂六分之一之領土。割讓諸俄國。並允許俄國派領事駐在新疆伊犂之未開放地。又與以由天山南北路至張口通州天津漢口等處間貿易上之特權。對其貨物。允許免稅。加以同意向俄國政府支付償金五百萬兩（未完）

縣府限破搶案

瀋陽縣長王家瑞以縣屬六區双河鎮境內於一月內竟發生搶案十餘起之多亟應嚴限破案故特勒令該區限十五日內務將盜匪悉數弋獲送究云

留俄軍民尙有一萬

中俄失和用兵後邊防各機關人員及人民以及防俄軍官士卒被俄方掠去者頗夥而後和解雖經陸續放歸然仍有在留者茲昨據官場消息謂留俄未歸之軍民目下尙有一萬有餘當局據報茲正籌救濟之策蓋俄方擬據以爲訂約之要挾云

海拉爾未設鎮守使

江省海拉爾地方設鎮守使並委任寶聯芳充任之消息迭有宣傳且刊諸各報茲據向總部確實探詢並未有設鎮守使之事蓋不過前因寶氏迭次奉命赴呼倫貝爾與蒙黨貴福都統接洽安撫各種條件之故外間誤爲謠傳耳至

反革命陪審員限制

反革命案件陪審，之規定刻經國府行政院飭省政府遵照開其限制，法（一）現任行政官員（一）現任海陸空人員（一）現任法院職員（一）不識文義者均不得陪審云

邊署將派員查防

張學良司令長官以軍隊多已撤回原防惟防務如何佈置紀律之比較在在有派員調查必要是以現飭命軍令廳長張煥相酌選廳內處員等若干名以便指派赴各處查防云

財政廳限制罰欵

財政廳長張振鷟近以各屬捐務每有偸漏罰欵由一倍至十倍者未免過苛必背減輕計乃改定原章所有罰欵由一倍至五倍爲限如有重犯應呈明示行不得自辦理於八日通令各縣稅局一體遵照云

取消長期免票

東北交通委員會現奉鐵道部令開查各路頃發長期免費乘車證多者恆至數千張似此漏額有碍路欵收入嗣後各路應將長期免費乘車證取消以維路欵收入等因該會當於本月八日通飭照云

閻玉衡赴上海 出席拒毒會議

青年會總幹事拒毒會主辦閻玉衡因上海中華拒毒總會開全國拒毒大會準備應付外國代表之來華調查烟禁於七日乘北寧路車赴天津轉道南下經南京赴上海與會云

民政廳長易委又一說 將實現

民政廳長陳文學與酒甲務局長關定保對調消息已誌本報茲據續調謂省政府方面雖無傳說但政委會有已擬稿日內發表對調云

晉勞軍代離瀋

山西各界慰勞東北將士代表蘇壽余等四名携慰勞品等二月來瀋經司令長官張學良派員招待該代表將慰勞物品交司令長官派員點收完畢該代表乃于九日乘北寧路車去北平轉回山西聞何豐林楊正治等于八日晚公宴該代表云

軍草仍由縣辦

糧秣廠爲免除弊端計對于購入軍草前曾改由自辦以防有擾斷情事惟辦理以來人民出售者寥若晨星致軍草儲備上頗受影響無何現仍改由各縣代辦以便徵集云

第一師校 招預備班

省立第一師範學校爲發展教育起見特於本學期招收後期師範預備學生一班額數四十名至七十名爲限補習科目國文英文數學史地理化黨義體育補習期間三月十五日至六月底止資格在初中畢業或有相當證明書者凡補習成績來均在七十分者升入本校新招後期師範免試（延吉）

查禁反動刊物

省民政廳頃奉國府內政部令以近來發現黨國概略少年前途全國代表評議統一現況北伐眞義數種反動刊物有背黨國應即查禁等因民政廳奉令後已飭各縣查禁矣

丁旅長已回防

東北陸軍步兵第二十旅旅長丁喜春前應召來瀋參加會議現因會議須待燈節後該旅長乃于八日乘北寧路車回打虎山防地屆期再赴瀋與會云

闞校長將由津南下

遼寧貧兒學校長闞思九於七日赴津調查工廠工業已誌本報茲聞闞校長决由津南下赴南京上海視察工業歸途擬到青島大連視察云

政委會准報會計

東北政務委員會據遼寧省政府呈奉行政院按月將普通會計暨特別會計呈報用備審核等情究應如何辦理請核示祇遵當經政委會指令照准仰省政府遵飭財政廳遵照辦理云

電阻縣長來省

省政府主席以近來屢接各縣縣長呈請准來省之電抑知縣長爲縣之行政長官地面治安維繫縣長之維持際此燈節在即地面防務尤屬吃緊縣長職權重要無何緊要難以擅離職守遂電附各縣長有何要事借電呈陳若未准予所請萬不可擅行來省云

令報槍械火藥

邊防軍司令長官張學良以各旅軍隊當奉調北上之際所領槍械火藥共爲充足今則軍隊撤回各軍火藥損失若干必須呈報遂電飭各旅各將槍械火藥損失之數詳爲呈報以便核算總數報銷國府云

佛山縣長生還

黑龍江省佛山縣縣長惠榮前當中俄戰事曾被俄軍俘擄扣留茲現經俄軍釋放該縣長刻已回省萬福麟主席刻已呈報張司令長官查核云

烟館判處徒刑

大南門裡機關連胡同住戶藍白氏私設烟館開燈供客前經該管分所連同煙客馬子文一併拏獲送交法院於本月八日經法院判決處藍白氏徒刑六個月處馬子文徒刑一個月云

軍警出巡

吉鎮守使因舊歷雖經廢除人民舊習牢不可破仍有過年者乃援照新年成例派衛隊連分班梭巡由年前至正月十八日止每晝夜十八人一組四外梭巡以重防務市公安局永局長亦派遊巡隊三三人及馬警廿名每夜在各通衢防守遇有形跡可疑之人注意盤詰以清盜源馬警由夜十二句鐘出勤至天明六點爲止云（延吉）

灕兌商 納牌照稅

本埠灕兌商實隆合天和興等五六家因無固定資本又無貨物向未繳納牌照捐稅並迭經請求商准無確定資本而輾轉漁利實有營業性質自應繳納稅之義務已令該商等於日昨一體領營業牌照云（延吉）

日人住戶失火

本站鐵道北日人高野住宅於月之四日午後四時許因爐火不慎燃燒頂棚一時火焰冲天呼救聞警赳到時已延燒草屋數椽幸救援因未過速施救維艱以致殃及東鄰李姓及致商會消防隊馳救迅速未傷人命計其損失約在千元之數云（下九台）

兵耶匪耶

本鎮自被敗軍搶掠後只有第七旅四十二團步兵駐防搶案頗多一月十日前街張姓被搶打傷事主本係中人夫妻二人親略有積蓄來此串親住宿被匪聞知於闖入屋內計軍服匪人二名一使押槍一使刺刀將張某綁住索欵不給刺傷只得逼妮姑無奈由懷掏出大洋壹百廿元匪人得欵遠逃張某受傷至今未愈（平陽鎮）

來函照登

逕啓者頃閱貴報九日所載憲兵搆欲乘車及車掌被打潛逃一則奉讀之下不勝駭異查六日夜十時四十分憲兵第十五中隊因公共灘車衝突確有其事但係因公共灘車不按規則驅駛將所往憲兵司令部押送冒充軍官揚犯胡應鳴等二名在小西邊門外撞□犯人幾乎撞倒憲兵當將犯人發□無法交案當指揮該灘車停駛乃該灘車竟意圖潛逃時憲兵許振鵬情急遂上前將該車掌擋某由車上拖下强制該灘車停駛斜見犯人無傷僅申斥數句使去其間不獨無打罵行爲而憲兵亦絕對無强欲乘車情事不特此也及該灘車掌擋某回廠反以車撞人未撞傷爲是而以憲兵指揮其停駛爲非遂復聚衆二三十人共乘灘車追赶憲兵將憲兵入街園住擁將憲兵帶至公共灘車公司毆辱此時憲兵見勢不佳當告以犯人重要始放□兵行走不意該灘車擋某總以未毆憲兵爲憾復率衆乘灘車跟至憲兵司令部門首等候憲兵交案之後同隊時再與憲兵興毆幸爲我司令部即日官李士元查覺對於伊等勸諭一番始相率而去否則衆寡懸殊兵安得幸免故謂我憲兵當晚受傷則可謂我憲兵强欲乘車及打罵公共汽車車掌則絕對不對貴報平日主持公道並注重信用此事有關敝中隊憲譽希速爲更正幸甚

東北憲兵第四隊第十五中隊部

七旬女記者 康特色 榮獲褒獎記

美國女子近來從事新聞事業 是因爲近很多 。女 達。女子容易獲得與男子同等的職業的緣故。但在十九世紀的年代非惟女子無機會來參與此等事業。即是有機會。而有勝任才能卻是不可多見。因此。最近美國紐約派特牛尋報宗教欄的編者。現年七十餘歲的康特色女士。便在美利堅的新聞事業上認爲先投身的第一人。女士自從一八七三年由高等學校專科畢業後。即投身該報。在一九一四年歐戰起時。他已在城市新聞編輯。在報紙合併擴充後。她才升任宗教欄編者。女士先後在此報凡五十四年。許多人都成了她的後進。因此報紙當局。爲獎勵女士畢生勤業計。特別給予褒獎。在褒獎賜與之日。特舉行全市新聞紙盛大的聚餐。羣談爲女子在新聞事業上成績著於時間之空前第一人。或許以後來無人能及云。(溪邑)

曇花考

俗諺有曇花一現一語。謂偶見即逝也。法華經曰。『佛告舍利弗。如是妙法。如優曇鉢華。時一現耳』優曇鉢華。亦名優曇華。爲無花果類。產於希馬拉雅山麓。及德干高原錫蘭等處。花甚細。隱於壺狀凹陷之花托中。故世人誤稱三千年開花一度。值佛出世害開。南史云『優曇花乃佛瑞應。三千年一現現則金輪出世。』

吳稚暉 北上自述記

南京函云。中央要人吳稚暉。前此赴晉。曾於太原著有北上自述一文。茲錄其詞如左。

此次到晉。愧蒙許多老朋友一定要言我年紀大一點好像必予優待。我早知折福不少。果然現在腿子是軟了。嗓子是啞了幾有此好暫時赶回去的趨勢。

但是。我到幾天。生平敬仰的幾位。大都已經界求顏色。知道他們健康有加。那就來的目的。本已達了一半。還有幾句類似擊壤之歌。康衢之頌的讚話。也已由李石曾先生盡說無遺了。所遺憾者。還有友。滿不少的黨務老朋友。學務老朋擬要作平原十日之談。豈知前一次來。止是不能。這一次來。又變成不能。不但抱歉。亦且惆悵得很。

古人云。何所聞而來。何所見而去。似乎一個人的行止。終該有些小小理由。不應該怎樣而忽而來。忽然而去。終不叫人相信。但是。我們多數的朋友。都相信吳稚暉是一個浪漫滑稽的人物。到死亦不成器。不會在他身上諒得出什麼大關係。好比我們的老鄉親金聖歎。他在臨刑之際。忽要索取紙筆。當時的監斬官很爲可憐他。知道他有緊要遺書。要想寫下。就分付給他紙筆。他寫道。『花生米與醬豆干同吃。有火腿味道。應得給天下後世』傳給天下後世的大緊要事。原。是這麼一點。金先生同稚暉隔太湖居。吾鄉專出這種醉生夢死。發笑發笑的東西。我把此次北來一切詳情。說出來大家才知道還是花生米醬豆干。值得鬨堂一笑而已。但或者天下後世。並不專需要知道。山珍海知道六七枚銅子兒裡面也尋得出火腿味道。値得他們說得一聲得。

這一回在上海方面。有小小政潮。中央不得已而用兵。有小小神轉側。相持 相持 洛之間。有置於桂粵之交。所有要人。居者行者。皆來管這等大事。不暇緊緊的管及小事。於是綁匪橫於 埠。土匪逼於郡邑。不知如何。連西洋人亦敗衍了事。鬆懈無策。大約終是貓兒上屋去打毛頭應。所以一屋的鼠子。活動起來了。然而這止是造成好不好看的表面罷了。其實中央的力量是絲毫無損反動分子的內容。一無所有。他們却有一種新寶貝。叫做三日刊。還有一枝急先鋒。和這晚報。三日刊的名目。刻刻改變。租界以內。直是無法禁止這種三日刊。冷熱諷。急罵狂話。無非造作銀錢醜事。中傷謠言。先失要人的體面。於是晚報無根據的戰報。駭人聽聞的勝負。隨意亂寫。此中翻楚。覺裂的晚報。係日本浪人在後台坐線。有人爲之主筆者居覺生 先生之令 弟居勵今。日人目的。在擾 亂中國 和平不歡喜中國平靜。居先 生止是銳意的復仇。幫了蔣介石毀汪精衛。幫了汪精衛罵蔣介石。好像沒有 腦筋似的。其實 他本無腦筋。這種醜 惡無比的小報。本在禁止之列。乃以日人之故。再三交涉而失敗。於是三民 晚報。國民 晚報。上海晚報之類。紛然並出。到了九點鐘以後。洋人都回去睡覺了。而市場還正在熱鬧。叫晚報者如狂利市三倍。上海去去來之人。每日數千。於是傳來也來了一個唱新戲。叫做何民魂。在我的緊鄰。立下了一個機關。傳說有王法勤等。每夜相聚而謀。有人招呼我當心。其實當時。我正遊興大發。忽而要看 與張公洞。忽而要遊天目山 大樹。忽而乘小客舟在長江邊各小埠登臨。本來沒有工夫同去。可是要想遊玩之地。都是荒僻所在。不敢犯土匪爺之尊顏。幾乎無一可去。正在掃興。九號晤見蔣先生。我憶他一番說話。倒有達知北平朋友如李石曾先生之必要。看李先生的意思。這種超過花生米之類的說話若有貢獻北方要人之機會。更覺痛快。我就對蔣先生說。我要去北平一次。他說。很好。你同石曾先生有暇。去候候閻先生等罷。我於九號兩點。便乘了飛機回滬四點到家。這就是我的游興未盡。所以北遊。然而這不値花生米。更不値醬豆干。既然給了我紙筆。我當寫粒花生米出來。有如下。

我說。飛機 眞是 好東西。天字第一號的交通利器。大家又必定拍手道。誰不知道呢？哈哈！知道不透。決不成功。總理所謂知難行易。求知的方法。決不專靠理想。胡適之是個書生。專把書本作求知。凡稍動手術。便是實行。所以他胡亂的批駁總理。他說。他是醫吉却不敢以醫學爲譬喻。醫學生學了三年。隨即臨牀實施。這眞是胡先生的胡說。臨牀正是求知。連鄉下老都明白的罷。這個官司。暫且不在這件東西裡面打。我所以說起。就是要證明總理所謂求知。決非專指空想。其方法必要遍試(遍試即胡先生所謂嘗試。胡先生拿嘗試便算做實行。一生嘗試下去。一生便算實行。決非精確辦法)譬如飛機。誰不知道他是天下第一交通利器—誰不知道歐美已 看作尋常呢。但是一經吾人私下設想。終以爲如何危險。如何難過。如何寒冷。種種幻想的此輪船在一百十年前。一八一九從紐約開九百噸的小輪船到聖彼得堡。又如一百 零五年前。一八二四年英倫新 城成了一 條九十華里的 鐵路。政府不 許馳行過速。必由官員派衛士馳馬於前火車止能隨馬而行。這種情形。恐怕我們對於飛機。還有點不同而相似罷！所以倫敦與巴黎每日往來的十六人飛機。我雖看見過。要想坐過。却終於不曾嘗試。在中國自然機會更少。今年的十一月廿四。有位楊杏佛先生。他也自以爲拚死不要命的。他去定了航空公司兩個座位。費了兩點鐘 飛行處一看。裏面所放的交椅。寬放得寬大舒服。明潔可愛。還有兩扇大門。他的大小如汽車之門。客即由 而進。進入飛機正與進入滬車相似惟其中尤似寬綽也。入機後。是日止吾兩客。各占窗邊一椅。坐起皆便。不一霎時。他在黃浦飛起。直舉而上。早在空中。我等正候嘗試所謂突然上行之眩暈。如何之如勤宕。皆是沒有。止覺比坐升降機上高樓 還要穩適而已。一到空中。恰如坐在湖武湖中游嘯之大艇中。而空氣還穩便。塔下視。街衢如畫。房屋如卦。下面看去。羅縷清疏。正同高體地圖。並非一條烟雲過眼。模糊影響。不可逼視也。比日彼沿 長江而行。江南江北。風景雙收。最是掠焦山 北頂而過。尤把這江心一拳。如置之腳底。窺見無餘蘊。是日早八點飛起。十時準在南京中山大道西邊江灣下落。停在水中。宛然一客舟。有小艇載汽油來。又渡客去。小艇停其旁。反覺渺乎其小。下落之時。欲候所謂下行極險。必覺眩暈等等。亦不可得。當自滬至寧。行此六百餘里時。惟內地小船可比其安適。而火車之震動。汽車之顚簸。甚而至於洋車之搖動。均不能寫信屬草。惟飛機中能之所缺憾者惟螺輪飛聲之大。不便談天。如此而已。於是我即作歸結之語曰。飛機者。眞是一辟常交通利器其中第一交通利器。吾自負得此確評。首告知展堂先生胡先生曰。奇怪極了。我以爲你已經知道如此。必在十年。何以你今日才知道。怪極！我亦止好 忸怩不做聲然倘有老友戒我曰。年紀大的人。終不大相宜。我想飛機不相宜。火車更不相宜。滬車亦不相宜。還是在騾車裏炒一天黃豆。走八十里。才相宜了。所以我得了這一點火腿味道。不怕胡先生好笑。還處處告訴人。(未完)

歐美侍役將改服裝

最近歐美間有一議案關於服飾上之一問題。蓋歐美習俗。凡各大餐館之爲侍者僕役者。其所服之燕尾服等。恒與貴客同。雪領衣結。以及胸前之白護胸。精潔無一纖塵。因此常發生誤會之事。或以侍者爲貴客。而與之相周旋。或以貴客爲侍者。而向之索酒索烟。爲餐館中常有之事。於是歐洲之爲裁縫者。提一議案。以爲餐館中之侍者。其服裝不必與貴客相同。可加以分別。但餐館則云侍者衣服修潔。爲伺應貴客所必需。亦傳之已久矣。必欲有所分別。或於鈕扣之上。用種種顏色。以爲識別。必不得已則於衣服上加以金緣。以見燦爛之意。但有人主張。侍者可另易一服色。不必與貴客相混。惟歲歐美各國之侍者全體之事。而非一國間事。不知此議案將如何通過也(青)

記國術家楊少侯之自殺

北平函云。楊少侯爲太極拳奉北派家。河北省永年縣人。楊露蟬之孫。楊班侯之姪。楊鏡湖之子。原在北平體育研究社充任教員多年。尚可生活。國都南遷。中央立有國術館。以事提倡。其弟澄甫。首先南下。大爲一般者所歡迎。少侯在平益困。因交通部長王伯羣。前往教授。去秋與該部某秘書齟齬。遂辭歸北平。謀事不獲。乃又南下。體壯社友覃君。此擬在京邀致舊日友朋。組織團體。請其擔任教授。藉爲楊君生活。甫將成立。不意楊君竟而自殺。國術界人士。因是均爲惋惜。今將南京友人來函。述其自殺經過如下。楊君來京。現任交通部部長王伯羣前在北平得識少侯。乃與友朋數人。約在部中。請其教授拳術。去秋資遣回。平歸於十月一中。因其弟澄甫平(現充浙江國術館教務長。因開浙江國術游藝大會派其來平。延請北平國術家前往參會)由浙旋。楊亦隨同來京。仍居王宅。其意請王部長代謀枝棲。王乃勸其稍待機會。定當設法。詎楊君於一月十五日在房中。竟用剪刀自殺。迨尋覺時。詢其何故。答云。家境困難。不得已也。王氏立即命人送至鼓樓醫院診視。一面通知其兄弟子侄前來照料。楊在醫院以年老受傷。難以醫治。在院數日。即行病故。楊所傳太極拳術 迄今日已分數派。獨少侯爲正家。魯殿靈光傾於一日。國術廢絕。良可慨嘆。楊亡後。王氏極爲惋惜。籌資交其弟任服爲之辦理後事云。

三言兩語

歐美各國的婦女。雖有不少人建立過英雄事業。但是從沒有人到南極北極探險去。

○○○

「廚房有人得吃飯。朝裏有人得作官」。是萬古不能泯滅的道理。

○○○

我相信一個人如果時常對着鏡子照照自己的本來面目。就不會有什麼驕傲和虛僞的發生。

○○○

歐文曰。『不經患難。人莫知其妻之賢貞也』又曰。『人當失意時。得枕畔溫語。解我愁思。出門環睹。親戚故舊。無一親我。但作鄙吏不屑之狀。獨至家庭。親愛依然。猶有惟我獨尊之概。其氣爲之一振』。

○○○

德國有一個婦人。坐了一齊柏林飛機。飛過大西洋。繞行地球一周。當世女飛行家無出其右。

○○○

英國地文府不根頓地方。有一個二十一歲的女郎。被委爲當地港口長。在英國只此一人。

○○○

怒雨疾風。禽鳥戚戚。光風霽月。草木欣欣。可見天地不可一日無和氣。人心不可一日無喜神。

○○○

英國所有煤礦中。從沒有婦女正式工作。倫敦的公共車輛。也從沒有婦女任駕駛之職。還有那揩拭水晶宮窗子的。也從無婦女。

○○○

哀爾蘭首都杜柏林與利士安克塞德諸地。都有婦女作股票經紀人。但是倫敦股票交易所三中始終不許人足插其間。

○○○

還有一個去處。無關於職業而從來沒有婦女的分兒的。便是蘇格蘭的福司橋。地方下訂有嚴厲的禁律。絕對禁止婦女經過。因爲此橋非常危險。不適宜於婦女之故。

○○○

風來疏竹。風過而竹不留聲。雁度寒潭。雁去而潭不留影。故君子事來而心始現。事去而心隨空。

○○○

石火光中。爭長競短。光陰究有幾何。蝸牛角上。較雌論雄。世界究有許大。陶靖節曰。『人生無百年。徒懷千歲憂』。亦是此意。

世界最大金庫 全體用鋼鐵約四百噸 其精緻堅固洵屬無比

柏林函云。德國柏林銀行。最近新造金庫一座。該庫之大。可稱世界絕無僅有。全庫計用鋼鐵約四百噸。庫門需用鋼鐵。約有三十五噸。其精緻堅固。洵屬無比。現已工竣。即將應用云。

小智囊 遺精之治法 (毓瑞)

現在社會。淫風甚盛。一般青年。都醉身於花天酒地之間。以致患遺精病者。眞不乏其人。余曾犯此病。後經友人示予一法。試之果效。即每晚臨睡時。用冷水洗頭洗脚。脚不可放置于過熱處。『淫穢之書籍。勿臨睡前披閱。則病可自去矣。』

歐美生乳藥

有不可思議之效力 下奶靈藥
此藥服後兒得康健 發暢乳腺 母樂欣然
總發行所 遼寧 樓南 歐美大藥房西號
定價每瓶 洋一元二角 外埠各大藥房洋廣貨店均有代售 有乃源源如涌

七世祖傳張氏聖藥

寒痲膏 主治小兒食積成痞面黃肌瘦無論痞之有否均可服用久服常服能令嬰兒肥胖並治食積作吐瀉肚痢疾一袋全愈兩三袋完全除根不犯
消痞散
嬰兒平熱清肺散 驚悸失魂咳嗽吐血時瘟瘟疫神昏搐搦一切內熱等病服之特效 小孩千城
代理處 大西關信義長 小西關信源長 大南門大德祥 日站瑞昇東 北市場信源長 大北關恒興元 中街吉順隆 小東關同興合 大東關德太長

大生藥房內韓奇逢藥房分發行招請各埠代理

韓奇逢之小照

心跳或年久之白帶久不孕育子宮寒冷速服此藥有桿見影之功以湯潑雪之效購服一試其效力便知
定價每打四十元每盒四圓
總發行上海韓奇逢藥房 遼寧小西關祠堂對門 電話二千五百二十號
哈爾濱道外正陽街西頭韓奇逢藥房 大連西崗德記西棧韓奇逢藥房分銷處

栃木洋行

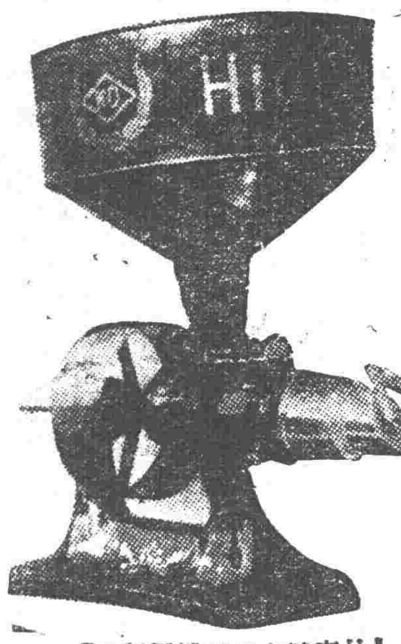

『丹麥啓必替電機廠製品』

火油發動機木炭瓦斯發動機各種精米機皮帶各種機械油各種價額特別克己
遼寧新市街松島町十五公園西邊 栃木洋行 電話長一八三九．四六七九

龜齡機

生殖器病唯一靈藥 龜齡機 (震動世界 天下第一)
純用最新發明科學方法製成 腎虛陰萎等症保證萬試萬靈
每盒特製二元 加料四元

▲金寶盒中▼◉性病秘藥◉

性病在男子則爲生殖器發育不全及生殖機能減退早洩勃起力減退陰萎性感缺乏精液減少在女子則爲卵巢發育不良經脈不調宮冷白帶交接快味卸乏久不孕育等症凡男女患性病者輕者受終身痛苦夫婦間愛情缺乏重者斷子絕嗣惟龜齡機可以治其原料主以睪丸卵巢等內分泌液製成其藥力直達生殖器部分與胚胎腺部分及四肢百體臟腑各部確有極大效力凡患腎虧精冷陽痿腦衰弱生殖器障害性慾減退發育不良女子精血不調赤白帶下等一切男女生殖器病不論早有新得屢治不效者一服此藥立見奇功服一禮拜飲食增進精神大振連服二月白髮轉黑容顏還少實男女房事之秘寶萬試萬靈腎病秘藥也

龜齡機實驗說明書函索即寄
龜齡機分特製加料二種 特製價每盒現洋二圓每六盒十二元 加料價每盒現洋四圓每六盒廿元 如病重及衰老過甚欲求速效者可服加料龜齡機藥力甚大効驗神速
用紅黑字金盒裝定 德國發明世界新藥 中國總經理 上海德生洋行
代理店 遼寧大生藥房 五洲大藥房 西四房 安達 中街 德慶永 洮南 中西藥房 ... 鐵嶺華昌久

國民政府之禁煙消息 及其戒除困難之原因 附錄經驗特效療法

自國民政府頒佈禁煙條例十三條 厉風行嚴懲犯者除罰金而外並科以徒刑蓋以其禍國殃民莫此爲甚也 而一般癮君子所以因循不能戒除者蓋有絕 大之困難原因在焉茲錄德國醫學博士博耳那施克對於戒煙困難原因及其特効方法如下以期 全國完全戒除於國家前途有厚望焉

阿片或嗎啡(均係同質)雖其極微量 亦能對於中樞神經系之疼痛感受性使之麻痺又對於呼吸困難 或痙攣性呼吸運動發作喘息有鎭靜之劾 故醫者時用之而其又能使腸壁之植物性神經壓抑及抑制腸粘膜之知覺 刺戟的反射運動故吸煙之人多便祕持長吸食早晚即成習慣 性且漸需大量使其中止即非常不快了女不眠苦悶沈 鬱發揚嘔氣下痢胃疼流汗流涎甚至虛脫故吸食者非有絕對之堅忍性不能戒除而動物之青春腺體製劑(即睪丸卵巢者之製劑 對於交感神經系有興奮之作用對於一般神經生器官能障害新陳代謝機能現沉衰 消耗性衰弱症有優秀療作用切吸煙之人爲服 用青春腺聖藥鴉片即漸次戒除並能用苦又能助補身體之強健現經該氏之試驗 已達八千餘例皆有顯著之効果奈限篇幅不能備載諸君一試當知言之不虛也

我爲卿披此衣雖可暖
不如速服聖藥可強身

青春腺聖藥

青春腺乃世界醫學泰斗哈博士學說更進而創造以其用動物之睾丸卵巢及其他內分泌腺作成不比他草根樹皮等藥不易受空氣變化故青春聖藥裝在四個眞空管內免受空氣變化減藥力服後能將體內衰老物質排出以生新質故有萬能之效

主治 老翁服可復健壯精青春老婦服可以妊青年服能滋補精全凡生殖器病(即陽萎早洩)及發育不全作事厭倦易感疲勞身體虛弱少年早老視力減退女子經脈不調子宮內白帶妊娠流產性感缺乏等症効力偉大服後便知

區別 男不可服女用青春腺女不可服男用青春腺

緊要聲明

啓者今以銀價低落現洋毛荒爲維持血本起見不得不將藥價略增每盒服七天售現大洋五圓望各界諒之

淋病效藥 山得爾精

山得爾精係德國淋病新藥專治五淋白濁尿道刺痛年久老淋赤淋白帶最有特效每盒兩元各大藥房均有經售

中國南洋總經 上海哈德洋行房

青春腺分處銷

大連同泰藥房 大連華德藥房 大連德西全房 哈爾濱金記藥棧 遼寧大勃先染房 海拉爾洪生順堂 遼寧營泰報房 營口中西藥館 營口五洲藥房 開原站德祥房 四平街天德厚 琿春全泰堂 千金寨德泰恒 敦化中西藥興 富錦永濟醫房 吉林五洲藥院

吉林中西藥房 遼陽泰和堂 鐵嶺義和堂 長春中華藥房 長春中西藥房 長春麗庭藥房 哈濱中西藥房 哈濱環球藥房 江省德泰盛 江省中西藥房 雙城華西藥房 安達義泰隆 洮南德慶仁 寧遼大成藥房 吉林濟生藥房

扶餘集順成 綏化錦和盛 海倫錦和 望奎同發 綏化錦和 望奎錦 拜泉德 克山大德 遼寧瑞祥 安東德順 呼蘭福合 通遼德興 安東 哈濱永

今非昔比

因爲缺乏母乳的緣故致小兒面黃肌瘦日夜啼哭闔家不寧這是何等可恨的事然而想盡種種方法無濟於事現在小兒逐漸強壯發育健全終日嘻笑今非昔比闔家以之安樂因爲用

勒吐精代乳粉

照表冲調依時哺飼之故蓋此粉與康健母乳相同滋養豐富而易消化乏乳哺兒者曷試之

樣品券

奉上郵票十分請寄勒吐精代乳粉一樣罐及育嬰指南書一冊此致瀋陽日本站浪速通川九番地英瑞煉乳公司

姓名

住址

油漆塗料 製造批發

大連市裾野町

滿洲油漆股份公司

電話長九六〇〇番

快胃

人之生活必須飲食滋養全身如有患肝胃病者則其飲食少進百病易傷身體則日見衰弱矣若斯病疾延醫療治而不得痊癒者本號代售有任慶餘堂秘製快胃舒肝丸專治男婦老幼肝鬱不舒心胃剛痛胸協串痛膨悶脹飽反胃噎吐飲食少進消化艱難日見肌復一切治病功效瘥難但述肝留病服之定慣開鬱舒逆又能快胃增食故敢其名爲快胃舒肝丸每打十元 本號代理喉症大王眞正六神丸每盒一元

總經理 瀋陽鐘樓南 **中西大藥房**

花柳專門

攀花折柳倚翠偎紅只是一夕之歡而貽百年之禍者往往有之令人可畏不特名敗身傷且將喪家傾國也世之少年男女染仲花柳病者心中煩悶無所告訴或用薰頂倒提之藥彌縫一時或爲庸醫所誤病入膏肓久之噬臍莫及矣何子範醫士對於花柳一科苦心研究參考多年新法治療素有經驗在哈埠開設歷有年矣無論如何危險花柳病或屬經醫治而不見功效者即請來此一試不但奏效敏捷而且取費從廉如困苦貧民一概分文不取

花柳專門醫士何子範謹啓

哈爾濱道外中八道街口路東樓房便是

本行 遼寧商業銀行滙兌存款廣告

經理滙申 各埠銀洋滙兌額外公道並收存款分活期定期如存定期訂存現大洋金票一年按月利息一分九釐月九厘六個月八厘三個月六厘存活期現大洋按月息四厘金票月息三厘此項活期存款隨便支用如存奉票鈔票 哈洋定期活期所有利息隨時核議以上均以千元起碼如有大宗存款尚可双方參酌 市面金融緊急格外從優本行信用當爲各界所嘉許如蒙惠顧不勝歡迎

遼寧大西門裡商業銀行謹啓

中日電話 六百十五號 六百二十五 二千四百零八 二千五百四十五號

感謝老福春堂

劉氏樂仙膏妙藥

楊墨珊女士肖像

敬啓者鄙人於去年九月間行經之日因傷氣怒月經立止後肚腹疼痛四肢無力氣喘難禁飲食少進經中西各醫調治服藥無數中未見效身體日見虛弱據醫家所云此症已歸乾血癆實難調治堪堪待斃至今六月間閱盛京報載有濱江正陽十四道街老福春堂所售劉氏樂仙膏並帶藥女金丹係該堂所創專治婦女各病神效看此之後甚注意鄙人因服藥甚多均未見效亦無心調治只可憑命有天後隔幾日鄙友復來舍下所談該堂樂仙膏治婦科特效驗煩友即到該堂買來劉氏樂仙膏並帶藥女金丹各一付到家照原方貼用用至七天將血塊化下其色黑紫復經三天使淨帶藥自下日後飲食加增身體建壯如常鄙人想該堂之良藥眞有起死回生之特效無以達報故登各報聲名介紹還有婦女患此病者買此良藥不但能治婦女經閉之症以及婦女諸症貼劉氏樂仙膏川帶藥女金丹無不立見奇功湊效如神鄙人故敢登報介紹住址道裡協和旅館樓上仙膏價目大中貼大洋六元四元小貼二元壹元外埠購買不加郵費現洋郵票代價特加料十二元八元 只此一家並無二處 舊曆初一十五減價一半

哈爾濱道外十四道街老福春堂總售處

外埠代理

- 遼寧鐵樓南 大成大藥房
- 仝 軍署街 大吉祥
- 仝 小南門裡 歐美藥房
- 公主嶺 三合公
- 吉林 泰華西
- 仝 文生堂
- 仝 濟生堂
- 吉林 中西藥坊
- 長春 天益堂
- 仝 泰和堂
- 仝 小西藥房
- 江省 中西藥房
- 仝 德泰盛
- 仝 義信成

株式會社 大連機械製作所

品製 鐵道車輛。鐵道路線附屬品及信號裝置機械器械。鐵骨鐵塔。豆油容器。暖爐類置。

本店 大連市沙河口臺山町。電話 代表共通番號九一五一番 夜間及長距離九一五三番

支店並分工廠 遼寧西塔大街三町目（電話二一〇三番）

要目 鑛山機械。瀛機煙突。各種機械類設計製造掘付。鑄鐵管。鑄鋼。鑄鐵並真鍮鑄物。暖水素瓦斯。

老藍刀牌香烟

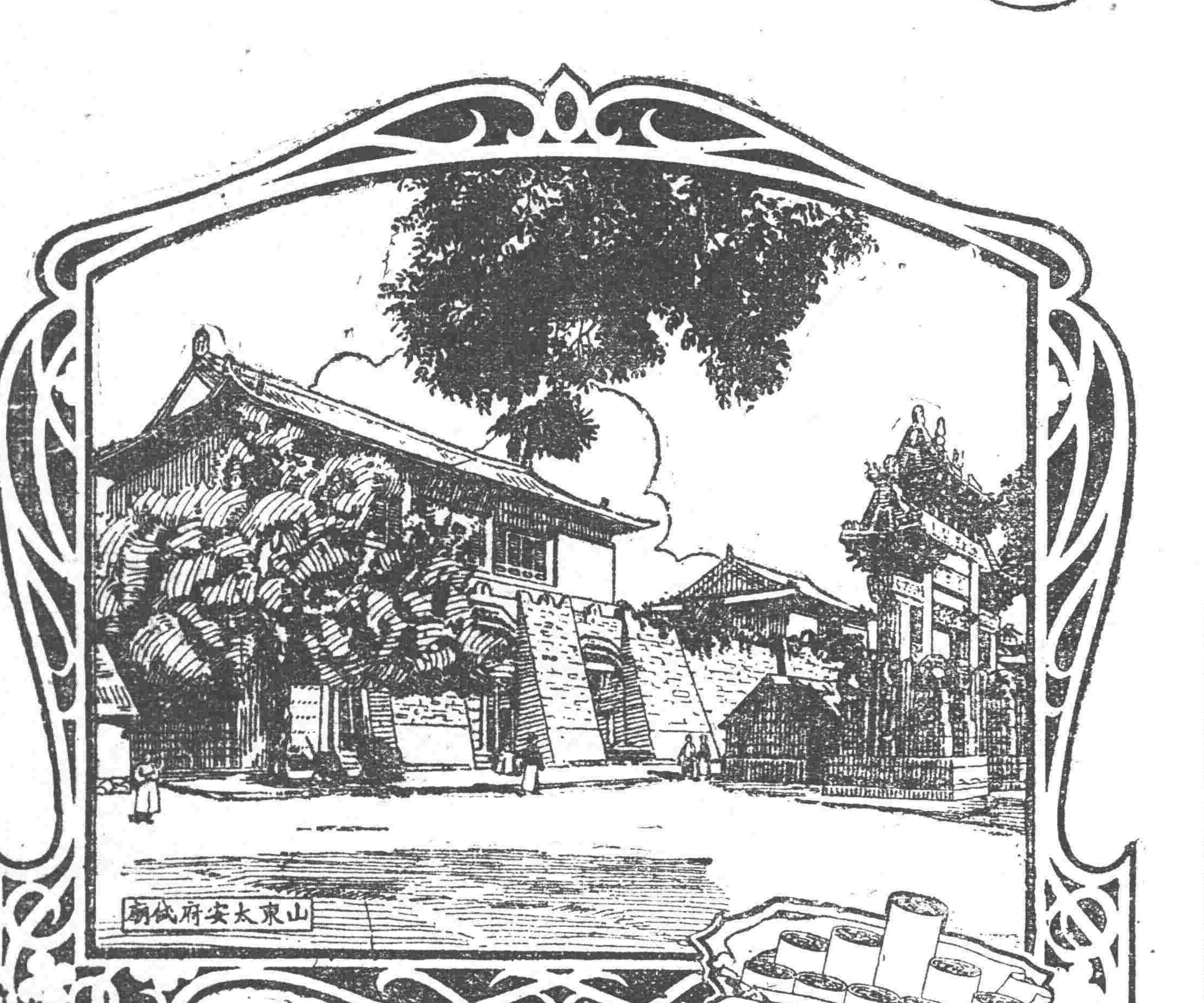

山東太安府岱廟

老藍刀牌 香烟

如名勝古蹟之膾炙人口歷年愈久而名愈著～～

MAGNIN

警告！爲父母兄長者！

可怕的蛔蟲！ 不但阻止小兒腦經之發育。亦是兒童萬病之源泉。實乃小兒長大成人的一大難關也。

驅除蛔蟲病！ 凡欲已疼愛的小寶貝。怜悧健壯成人長大。必須驅除此萬惡可怕的蛔蟲矣。

各家庭·各小學校·各幼稚園的必備藥。

滅痐寧 藥片 吉利糖

另備有「殺滅蛔蟲法」「醫家證明集」函索即寄

本劑乃是驅除蛔虫唯一之特効藥。既無如「山道年」之副作用。以及其他中毒危險等。又爲由古代名藥「海人草」去其雜質草嗅而提其精之藥。故其効力更著中外馳名。藥到病除立見神功。且藥味似糖菓。小兒大喜用。不但能除腹內已有之虫。月服一二次。併可預防虫之不再生。誠乃靈驗無比之神妙藥品。亦是有小孩者之必備藥。

定價

藥片	十片 四角	廿七片 壹元	五十片 一元八角
吉利糖	十塊 二角	廿七塊 五角	五六塊 壹元

全國有名大藥房均有出售

總經理 大連日本賣藥會社

總發行所 大阪藤澤友吉商店製藥廠謹製

大連支店 大連市浪速町一四七

GM-29

神策雜俎

歡迎投稿

小說 哀鴻淚（黃敏修）（續）

徐福亭趕了一輛大車。隨着四百五十旅九百團到了博克圖工作。受了些風霜饑苦！驚惶恐怖！自不消說。一天拂曉。俄國的戰鬥機。成群整隊的在博站的空中飛翔着！……轟！……轟！……扔下來多少個炸彈！把博站的重要建築物炸得磚瓦狼藉！俄機才從容駛去！這次被炸的犧牲者。偏偏就有徐福亭的老馬一匹破車一輛！他見自己宣告破產！當時也灑了幾滴熱淚！隨着死。將士的熱血！染。悽涼滿目的戰場上！幸虧管他的王連長恩典他。稟明了營長放他。回家。到家裡見了家族親友。又是喜！又是憂！喜的是平安！憂的是破產！

『表兄！不要緊！聽說這次徵發的損失！農商會都發償！咱們到城裡去一次罷！』陳季海帶了一副狠有希望的面孔。慫恿着徐福亭！

『好罷！這才公平呢！咱們馬上就去！』他們歡天喜地的進城領賠償費去了！

『你們那輛車！那匹馬！也不過值二十元！如今給你作二十五元！還嫌少！像你們這班稼人。眞不識抬舉！得了金馬駒就想要他媽！嘿！……小樣兒……你們嫌少！先回去罷！等我交給會長。議。說罷！』這是商會王會計向徐陳兩人說的。在他們到的農商會請賠償費的時候。

『王老爺！體恤罷！我們那車馬。確是化了七十元大洋買的！我們借的利息錢！到如今還沒有還清楚呢！王老爺！您恩典！多給一些！讓我們少賠一些罷！』徐福亭陳季海站在王會計的辦公棹前。手拿着自己的白氈帽頭兒。一鞠躬！二鞠躬！再鞠躬！的哀懇着！

『不行！不行！辦不到！你們回去等候罷！或者大會議決給你們一百二百的也還許！或者還給你們一人說一個媳婦哪！嘿！嘿！……』說着冷笑了！末尾還補足一句！我補他那挖苦缺德的話！『你們就叫作欠弄不欠揩！』（克羅切）王會計幾句苛薄帶怒的話！把他們開了一鼻子灰。垂頭喪氣的回家去了！望着他們睡神夢裡。仍然希望着大會議決。一定能多發幾元賠償費！

一天徐。亭到陳季海家裡串門。正發愁過年的外債。沒法開銷！眼看着已經是臘月初了！他們正被窮神綑縛着精神！摧殘他們的時候！猛聽得。

『汪汪汪汪！……汪！……！汪汪汪！……』

外邊狗聲亂叫！好像有人叩門的樣子！這一聲。跟以前兩個警察到徐福亭家徵發大車的情形。竟不許多。旁觀者。必以爲徐福亭合陳季海一定如驚弓之鳥。又吃一驚！其實卻不然。他們反倒悲容的添了一線曙光！在他們愁城苦海奈何天上！不但沒驚駭的神色！反。出幾分笑容！他們只爲或者是農商會來人。信。叫他們去領賠償費！一定是農商會的老爺們可憐窮人！多給發幾元！一定是！他們。樣尋思着。往外走。剛到屋子的門口。好像霹靂一聲！猛然給他們一個打擊！原來是村正領着法警。合持槍的警察。大約十一二個人。團團圍住。施行逮捕！他們跟隨雙綿羊似的軟弱！受了綁！押解到縣署！（未完）

阿梅（續）（岳錚）

『唉！天太會捉弄人了！表哥！你能始終的愛我嗎？我要和你離別了！』她想到這裡。更哭的了不得。

——她到家的時候。父親已經死了七天了！她僅僅得看着父親的棺材在院裡的靈棚裏。她痛極了！她想。天下第一愛她的人。還是父親啊！因爲她父親僅生她一個人。所以特別的愛她。

——她給因此廢學了！因爲母親已經衰老了！母親還患了咳嗽。父親一死。母親的病越沉重了！她不忍離棄母親在很遠的地方讀書。她不忍丟下她的母親。在獨孤的老境裏過着。母親也不願她離開自己。她終因此廢學了。她終因此離去表哥了！

她有時想起在M城S公園和表哥並肩談天。坐着。走着。她的感想。她不禁起了一種感想——離別的感想。她有時想起和表哥在M城S公園和表哥訂約——婚約的情景。她覺得倘堪自慰。

她歸里的第八日。便接着表哥的一封信。他說。還希望她畢業後回到M城讀書。但她因爲不忍得丟棄慈愛的母親。她決定不能。到M城去了。

她雖然不得到M城和表哥相會。但他和她的信。不住的如雪片般的飛來飛去。她似乎也可以減煞她的悲痛。

——好快的光陰。不知不覺的和他離別竟三年之久了！在這三年的裡頭。她因爲生理上的關係。她便入性的煩腦裡頭了！

一天。母親和東鄰的三嬸討論她的婚姻的時候。她因爲性的衝動。很想希望早日成功。但她想想B公園的約——和表哥訂婚的約。她終把母親和三嬸討論把她許配王家的婚事打消了。

『表哥忘。我們在B公園的約了罷？怎麼他還不進行我們的婚約呢？』她這樣的想好幾回。但終沒有她表哥討論行和她結婚的信。她失望了！

『她和爾結婚了罷？』她忽然想起舅媽給表哥定親的事來。

『你太負心了！你不應當違背我們的約！你是薄情的野男子！』她忽的罵起他了。

『不。不！他決不能違背我們的約！』她忽的又悔了！悔不該汙罵他。

『究竟爲什麼不進行我們的結婚的事呢！』她總想尋質問表哥。但她以爲太卑賤了。她終沒有質問他的勇氣。

——她忽的一連三個多月沒有接着表哥的信。她愈懷疑起來了。

『他一定和爾結婚了！』她想到這她哭了。

『你哭什麼？梅兒！你看這是□家的喜帖！』母親拿着一件紅色的喜箋。遞給她看。

『呀！文哥和爾結婚了！』她很驚痛的說。她雖然帶着心裡難過。她還強作笑容向她母親說。她怕母親悲傷。

——母親赴街給表哥買禮物去了。她一個人在寫字桌的前面呆呆的看那窗外的柏樹。她想起小的時候和表哥的故事。她一忽兒又把檯上的表哥像片取下。走到沙發上坐下。舉着像片。不住的凝視。

『文哥！我爲你把我的幸福犧牲了！我爲你把我的至元哥——惟一愛我的至哥離棄了！我爲你把我的美容毀壞了！我爲你……唉！也怨我太無勇氣了！』她哭了一會。她把我像片又放下。仰頭倚在沙發上。

『文哥！我不怨你了！我還祝你和爾的幸福無量呢！』她忽的笑起來了。大概她神精已經錯亂了。

——第二天。她母親買了許多的□物回家。忽然發現她失踪。於同日在S河中發現一個女尸大概就是阿梅了。

——過了三天——便是反的結婚的日子。在W城的S河也發現了一個死尸。大概是自殺。不是失足的。在死尸的衣內。得着一張名片。上面寫着W大學學生丘文。就是阿梅的表哥了。他大概追阿梅到鄴都城結婚了罷！

一九三〇．一．二十．朝大〇

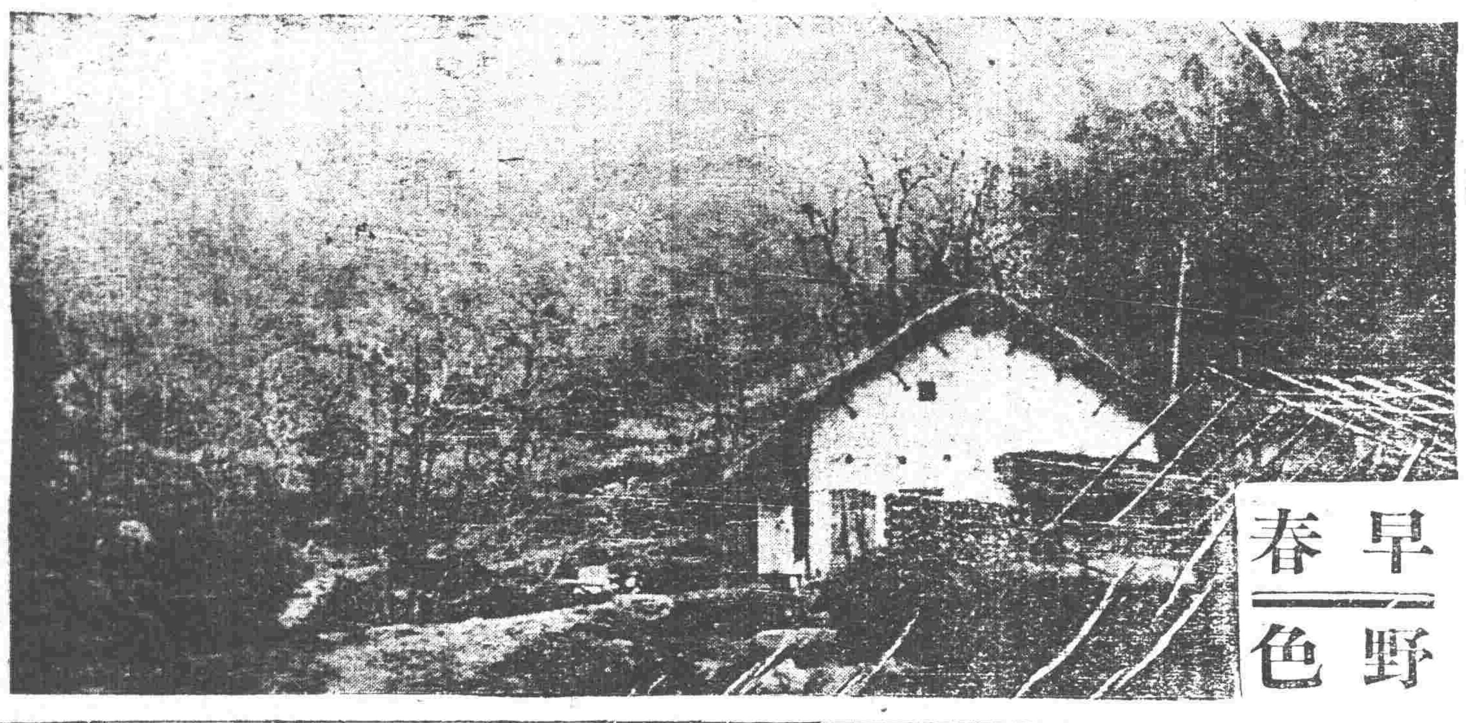

早野春色

小說 巖窟島伯爵 第二十一章（一六八）

法國大仲馬原作　侯丐穆辰公意譯

話說那些水手去後。屋內除了那位不知姓名的秘書。只有慕理氏夫婦和女兒鳩麗了。昨日他們還有一線希望。不想所用的水手。狼狽逃。那佛拉翁號海船。果然沉沒了。於是他們的希望。至此完全斷絕。除了破產。別無他途了。所以他爺兒三個。每人含着兩汪眼淚默默相看。更無一語。眞所謂流淚眼觀流淚眼。斷腸人對斷腸人了。但是慕理氏。畢竟是男子漢大丈夫。不照婦人女子那樣容易哭泣。再說現有客人在座。那妇便在妻女面前。眞個的哭起來假如他此時若是撐不住他的妻女。或者早已放聲大哭了。他生恐在客人面前。演出無謂的悲劇。所以明知破產。只在目前依然保持他的鎭靜態度。又恐妻女在座。終不免痛極而哭。只得向他娘兒兩個說道。你們娘兒兩個。且到樓下去。容我與此客人。密談幾句。他娘兒兩個見說。只得相繼而去。到自己屋內啼哭去了。當那鳩麗小姐。臨行時。雖然不曾與那位秘書說得一句話但是一雙秋波早已代表他的哀懇衷腸。向那位秘書送了去。思意仍是懇求他不要害了他的父親。自從那位秘書來到他家。那鳩麗小姐。以目傳情哀懇。已是第二次了。秘　上樓時。這小姐便已用目哀求了他。那時那秘書已起了十二分憐愛之念。如今見這樣的哀懇。早已向他點點頭。以示領悟之意。那小姐也似見得他是允許了。便表意下樓去了。慕理氏見妻女已去。更無其他辯解之詞。很直截的向那位秘書說。先生方才的情形。業已親見親聞了。鄙人的最後依賴。已被天命碎了。將爲之奈何呢。雖然是無計奈何。言外之意。差不多說是只可以一死了之了。那秘書見說也不能說出個辦法。惟有替他惋惜而已。於是二人相對無言。着約有五分鐘之久。在慕理氏自己。以爲本身既然拖下這樣大債務。如今當着債權人的面。只可聽憑人家如何宣告便了。所以一言不發。只待那人如何發話。但是心房不住突突亂跳。猶望那人與他開出一條希望。（未完）

閒話 庚午年神話（續）（濯雪堂主）

天尊說。『這到可以！但是餓鬼們看着感一回忙。事完之後。他們必然希望着報酬他們的好處！或是轉生啦！或是升一步當鬼仙啦！他們的請求！的要求請願！怎麼辦呢？』

太歲說。『事前必得給他們講下。一年到頭。他們辛苦一回。都給他們在天府裡記名。每鬼由牛頭馬面各發給紙大洋百元。這筆開銷。叫閻羅自己籌畫。追加預算。至尊不必怕餓鬼們有意外要求。不然他們悶在枉死城裡！連天日都沒有！他們樂不得的攤上這樣差事！既不白用他們。還有保案。足足的滿足他們的慾望了！』

至尊就照太歲的話。吩咐十二閻羅。各自擇派餓鬼。天尊合諸神。把要事都解決了。向諸神又說。『大家沒什麼事啦？你們都各回洞府罷！我太不自在了！因爲你們帶來的戰雲。停在本府上面。把我籠罩的頭痛目昏！好像世上的人。被煤氣薰了似的！你們快走罷！我受不了啦！』

天尊說完這句說。諸神足下的黑色戰雲。紛紛向自己洞府飛回。這些戰雲。簇着神仙飛騰起來。好像夏天的暴天。要下永遠的那種可怕的樣子！諸神到洞以後。朵朵戰雲。依舊飄飄蕩蕩飛在大地上面。遮蔽住滿地春意！人們看不着當的天色！可愛的日光！又那裏還有吹噓的東風呢！

人的心不正了。自然合人相依不離的空氣也不正了！不會發生天變的！現在的人心啊！怎麼壞到這個場中呢？何看見麼？幾個愛時的人。抱負着澄清寰宇的志向！還要施展撥亂反正的手術！能夠辦得到麼？那末除非你有天尊那大本領！

讀者啊！你聽着了麼？你看着了麼？方才天府的會議。都說怎樣降禍！怎樣警示！並沒一個吉神福星要下世。可怕呀！可怕呀！自作自受的他們。各自應了劫數。還沒說得！我們究竟應該怎樣營救自己。擺脫出愁城苦海呢？我的意思。我們祖傳下的降龍伏虎的秘術！合于將莫邪的寶劍！濟世渡人的經典！倫常！禮教！都可以當古董保存一點！後來必有用處！那末有了這些實器！我們到壯了膽子！神的話總然厲害！我們也不怕了！這個念頭一起處。春時現了十分春色！在我棹上的一盆臘梅。對我笑的合不煞嘴啊的那樣嬌柔可愛！

十九。一。廿八。於遼寧。

衛生 我所見之衛生問題（馬金言）

自國府成立。首設衛生部。懷□之意。較前又進一步矣。亦國民新得之福音。吾人正拭目以觀□效。但設施步驟。固不須一□官□責者以讜言。惟値集思□聽之公開時代。或許盡各言芻蕘之意乎。謹就老生常談之事項。析舉八條。釋概如左。

（一）規定政區衞設。及人才訓練。前之衛生事業。皆歸附于公安機關內。亦不過徒擁虛名。今即□有專施。各省若四肢焉。各縣若百骸焉。亦必設制備設一部。庶得責成考核。俾免兼顧推諉敗衍。但衛生與成一政。其必有政之實學。與措施經驗。則人才訓練尚焉。一在治病上選取中西醫學專長之士。二在防病上選備長于公共健康及時疫之士。達到醫術國家化而後已。

（三）確□衛生經費。金錢爲萬事之籌馬。一刻不得缺焉。前言歐美各國之衛生政費。中國不欲其良則已。苟實事求是。以偌大之面積。繁繁之人口。最深之惡習。前途改良推行。恐將超過各國之需費。勢必預先確定。繼續無缺。反之不如舍止焉。

（四）普及衛生常識。關於衛生行政之兩義。公共應有之常識。一由公令上。時時宣佈使家諭戶曉。二由各地方衛生業者。時時用標語宣傳。或列入通俗講演。作逐日題訓。最要于各學校內。設衛生實習部。遂日使學生于日常生活上之衛生講求。俾能歸家。以口頭及自身模範之表演。化于飲食一途。何者可服。何者宜禁。必由醫士鑒定。造一小冊。逐物解釋。寸起居什處亦如之。對各項塵埃。空氣。腐物。及蚊蠅蚋虫虱之預防。減除方法。最宜注中。對流行性疾病之防治方法。亦宜詳切印冊說明。人人各執一帙。當作可誦唱本之通行。尤爲必要之宣傳。總言之。須使人民腦中有衛生之印象。然後公家再加以限制不衛生之種種應知。違之即刻入違警處罰。第不能不教而殺。

（五）厲行防疫。疫症多矣。如猩紅熱。猩疹。百斯篤等。四季皆設傳染病院。屢行相當檢查。雖即起之。亦可少保護政策。（未完）

考證 盛京故宮「篤恭殿」考（三）（閻田一編）

○大政殿。崇德二年建。在宮之中。殿制八隅。右左列署凡十。爲諸王大臣議政之所。順治元年。遷都京師。今奉天府城文武各官。上朝如儀。（盛京通志（第二次本）宮殿項）

○大內宮闕。崇德元年建。在殿之右。南北袤八十五丈三尺。東西廣卅二丈二尺。其外入門曰大清門。門之東西。有奏樂亭。左闕門曰文德。右闕門曰武功。其內爲崇政殿。殿之後。爲鳳凰樓。樓之後。爲清寧宮東爲關睢宮。西爲麟趾宮。次東爲衍慶宮。次西爲永福宮。臺東樓爲翔鳳樓。臺西樓爲飛龍閣。大殿曰篤恭殿。大清門左爲東翊門。右爲西翊門（下略）（同上）

原來太宗實錄之記述。不區別大政殿與大內宮闕。綜合全體宮殿。說明各殿閣。而盛京通志之記述則不然。自最初分別大政殿與大內宮闕。因之第二次盛京通志（大內宮闕內）記載『大殿爲篤恭殿』之文字。竟致欽定盛京通志。陷于崇政殿原名篤恭殿之錯誤。惟『大殿爲篤恭殿』之文字。當乾隆九年盛京通志修改時。預定插入大政殿之條項。竟誤插入大內宮闕條項否歟。因該記述之結果。後人竟認爲大殿（所謂篤恭殿）在大內宮闕。綠大殿所在。並無具體的表示。仍然不能判定。至若欽定盛京通志。修者。關于大殿與正殿之意義。爲廣汎的解釋。以篤恭殿與崇政殿之名稱。認定爲同一建築物。別爲新舊之名稱。乃竟斷定崇政殿原名。爲篤恭殿也。此爲發生錯誤之根本原因矣。（未完）

寓言 西坡寓言（岫巖赫龍恩著）

▲假愛才（四〇）

某女士。三十未嫁。或問其故。曰不得才子。恥爲執箕帚耳。後有某甲。留學海外。學成歸來。宏篇鉅製。奚止等身。風行國內。膾炙人口。每寫一稿。投寄報館。必爲先期登載。因之洛陽紙貴。人皆爭購先覩以快。於是某甲之名若響。日上蒸蒸。入有一日千里之勢。某女士。讀其文。羨其才。怦然心動。恨知之晚。誓非此人不能託。終身。後偕友人。喬女士。遊公園。邂逅某甲。喬女士即指某甲。暗囑某女士曰。吾姊亦知否此人。即所謂當代文學大家者乎。某女士曰。久仰。願求識面。一語畢。頻頻以目審視。固分明一半百而且貌陋之老翁也。既識廬山眞面目。頓覺興致索然。以前婚議。絕口不談。假從此將守獨身主義者然。此豈眞愛才。而不愛貌者。所行之事也。

揚聖曰。世人無論智愚賢不肖。莫有不愛富者。其不愛富者。乃多出於沽名釣譽中。人雖皆愛富。可不知富之眞僞及其種類。富原有二種。曰眞富。曰假富。假富者。例如銅臭薰天。金銀滿籯。火水焚沒立盡。盜賊劫奪立竭者也。而人多誤認此富爲眞富。而珍愛之。其眞愚哉。眞富者。例如琳瑯滿架。汗牛充棟。左圖右史。學海書山。網羅萬有。藏之胸中。火不能焚。水不能淹。盜賊亦須望望然去之者是也。而人多誤認此富爲假富。而不珍愛之。其眞至愚哉。龍恩雖不敏。但愛眞富。而視假富如敝屣。此本出於天性。非有纖微假借。雜乎其間。亦決非矯情之語也。

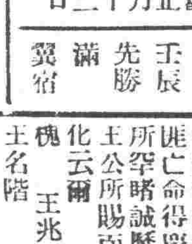

陽二月十一日　舊正月十三日　火曜　壬辰　先勝　滿　翼宿

▲一白之人不顧實力欲做大事必多困難南北西吉▲二黑之人每積零星之財終成巨富東南北吉▲三碧之人四圍情勢有妨難進之日低身爲安壬東北吉▲四綠之人虛勢强行亦終歸無益壬乾吉▲五黃之人立遠大之志自近徐進爲吉東南北吉▲六白之人凡事輕易遂行之日但戒奢做壬巽巳吉▲七赤之人願望達成之日起業開鋪號房皆吉壬巽甲吉▲八白之人彫如無恙但勿疏忽東丁甲吉▲九紫之人愼重漸進無往不可乾巳壬吉

廣告

海城東華瓷業股份有限公司廣告

本公司採取當地原料製造各種瓷器品質優良價格低廉純係國貨概免稅厘今爲擴充營業提倡國貨起見特在各縣招設特約專賣店以資推廣而制外貨所定簡章函索即寄倘荷惠顧請駕早臨恐未週知特登廣告

製造品目　粗細瓷碗　古董玩物　時式粧品　電料用具　瓶罐缸　花樣瓷磚　彩

東華瓷業股份有限公司謹啓　遼寧海城西關外　電話二一七番

呼海鐵路傳習所招生廣告

一、學生名額　管理班六十名　機務班四十名
一、報名暨考試地點　哈爾濱江北松浦站呼海鐵路局招考處
一、報名日期　自二月一日起至二月二十五日止
一、入學資格　初級中學以上學校畢業及與有同等學力身體健全素無嗜好者
一、入學年齡　管理班限十八歲以上三十歲以下者　機務班限二十歲以上三十歲以下者
一、報名手續　凡投考學生應塡具入學願書及驗證書幷附本人最近四寸半身相片一張報名費哈洋二元取無論取錄與否除證書外概不退還
一、考試日期　三月一日　早七時投考各生齊集馬船口車站　本局備有專車　開往松浦八時入場
一、考試科目　管理班　國文。英文。地理。歷史。算術。口試。體格檢驗　機務班　國文。英文。數學。算術代數平面三角平面幾何。物理。口試。體格檢驗
一、應納費用　機務班除每月繳膳費約十元外其餘各費一概免收　管理班應納學費四十元分兩期繳清其餘講義費二十元宿雜費各二十四元須於入學時一星期內一次繳清膳費每月約十元於每月一號以前繳清
一、畢業期間　管理班定爲一年　機務班定爲六個月
一、待遇　畢業後練習期滿視其成績之優劣管理班學生分別以課員站長車隊長站務員等職委用之機務班學生分別以學習司機司機長機務段長等職委用之
一、欲函索簡章者須附郵票四分即行照寄

聲明拾馬

逕啓者敝於廢曆十二月三十日晚一時率領工夥正在開門接神之際不知由何處跑來青騍馬一匹長鬃長尾四牙尾下端結有紅繩當即報告就近分所招領在案忽於本月一日經本縣大隊部派人前來聲稱丟馬業已令其領回查此夜來之馬究竟是否大隊部所丟實難探悉特此登載報端聲明如有是夜失馬者火速至黑山大隊部去認可也

黑山縣黃興浦啓

恭頌黑龍江陸軍步兵第二旅王南屏司令之德政

巴彥東環山林南倚松江素爲盜藪自民十一以迄民十七胡匪蜂起大而百小而數十聚綹票勒贖燒屯掠鎭日必數聞以致十室九空田地荒蕪村落坵墟棄故土而流離者比比皆是擁巨產而向隅者再再見鄰地方蹂躪不堪言狀自十七年冬王旅長駐巴首以肅清匪患爲己任待人以寬治兵以嚴所部團營更能本旅長愛民之精神不滋擾無苛求義師所過秋毫無犯對於昔日之剿撫往直前以和協之士卒除暴虐之兇頑未及一載匪跡肅清赤匪世界頓復清平之現象待至去秋赤俄寇邊王公又率部出兵於湯羅綏遠帶防備之周密士卒之用命總赤賊狡悍卒未得進江右一步巴邑雖留少數之兵力仍能仰王公之威福賊匪亡命得慶安全迨解防歸來沿途不驚公平交易紀律之嚴明者所罕睹誠歷任武官所未有之愛民良將也　商民得以安居樂業皆王公所賜而仁風所被豈容緘默　謹率闔邑農民誌之報端用彰德化云爾

巴彥縣公民　張殿相　劉慶榮　秦振菴　王德魏　王兆民　孟振之　張玉鏡　張紹宸　劉名新　陳福德　王名階　率闔邑民衆全頌

膠合板發賣

材種　水曲柳、椴木、楸子、椎木、黃波羅、

開張伊始價格克己如蒙大宗購買另行商酌倘蒙駕臨方知言不虛謬

木材商　大島洋行遼寧支店　遼寧日本站彌生町十二　舊稱三協木廠　電話二五一二番　本店哈爾濱　支店長春

豫防花柳 為清血要

人生之強弱。皆賴氣血者之調養。故講求衛生最注重血液清潔與否。苟其血液清潔。則百病不生。然考其關係於血液不潔。爲害最大者。尤莫如花柳一症。倘若不幸而罹斯症。輕則一身受累。毀容殘體。重則傳染妻妾。延及子孫。誠人生之大患也。雖然如此。苟得明醫良藥。未嘗不可以治癒。本院對於花柳一科。苦心研究參考多年。新法治療素有經驗。無論如何危險痛苦不堪之症。一經着手。數日保痊永遠不犯。藥費優待。格外從廉。如困苦無力就醫者。一概分文不取。本院以普救同胞。濟世活人爲宗旨。非金錢目的者可比也。

葛田醫院謹啓 ● 遼寧小西關大街上頭路南樓房便是（茂林寶館對門）

龍牌 標 洋灰

資本金 參仟壹百萬圓
年產額 六百貳拾萬樽

小野田洋灰之特質 一 石灰硅含有豐 二 耐壓強力堅固無變 三 品質內容整齊優秀

大連市外周水子 電話 九二八〇番 九三八五番

小野田洋灰公司大連支社

本社 山口縣小野田町
支社 朝鮮平壤 朝鮮元山 愛知縣名古屋 福岡縣八幡

一手販賣 三井洋行

德國藥針非常效驗 乃有鋪保病好交錢

何子範對於花柳一科專門研究參考多年醫術維新素有經驗。曾在遼寧與濱江二處開設醫院歷有年矣諒各界諸君早有所聞凡梅毒下疳淋症橫痃等症無論如何危險痛苦不堪或經他醫屢治無效者速來本社診視均有特法療治定期保好永無後患茲爲注重信用起見如有商家擔保愈後交錢亦可非往往專倚欺騙可比

濱江中八道街 本埠並無分社

何子範醫社啓

最宇牌煤油機

大王牌唐箕附推米機

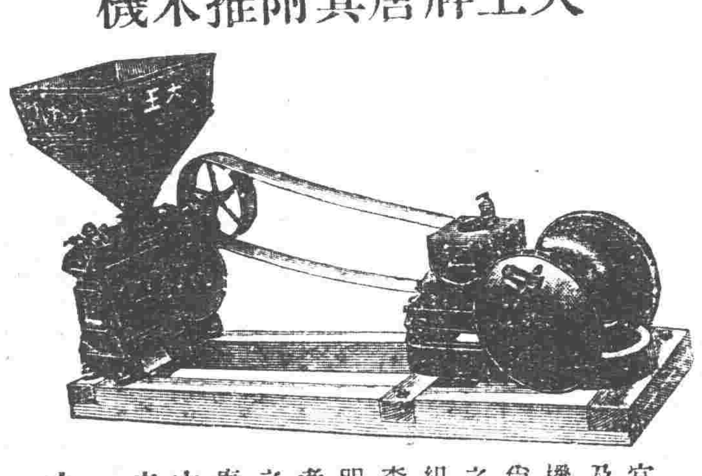

今回爲需要之便宜起見東京大王牌機及美國最牌煤油發動機添附皮帶機器油等尚轉動裝置所需一切之器具合成一組開始組賣詳細請駕臨敝行查看現品莫不竭誠說明必得顧主滿意希望者盍興乎來欲索型錄之者祈賜郵券四分速來覆特此佈告

本機合成一組之成績
六馬力每十點鐘出米七千五百斤
十馬力每十點鐘出米一萬七千斤

機器五金行 **同天洋行** 遼寧日站琴平町六番地 電話長日二一二四番

肝油

日光之壜詰

虛弱保健 成長促進 骨格齒牙之強健

紫外線維也達民 牌肝油 維也達民 A及D含量第一

全國各藥店皆有 伊藤千太郎商會 大阪市道修町

丙寅公司五金部廣告

本公司現由東西兩洋著名大工廠運到最新五金等貨茲將各種現貨名目分列於後

新到現貨特別減價

金庫 磅秤 旋床
洋鎬 鑽床 手鋸
平鐵 鉛絲 鐵筋
引手 臭油 刨床
方鋼 洋灰 瓦櫳鐵

總公司遼寧小西關電車路道南 分公司吉林省城內翠花胡同

大東醫院

入院隨時應需 遼寧大東關

院長 森川千丈 醫員 琴詩

前在日本紅十字會病院勤務

小二五二號 電話三三四六番

父弱轉強子病得愈

深感韋廉士紅色補丸及嬰孩自己藥片之功

韋廉士紅色補丸久已馳名於世爲成人男女補血健腦之聖藥嬰孩自己藥片純潔和平乃是小兒腸胃專藥家庭備用此兩種藥品而得父强兒壯安康者無慮億萬上述弱父强病子愈則係藍君炳壽及其公子經過之事實也

藍君乃南洋華僑之一現住巫來由聯邦叱叻同濟堂彼之來書云『鄙人素稟虛弱血薄氣衰飲食不進形容枯槁屢經調治百無一効嗣閱報知韋廉士紅色補丸之功乃試服之漸覺胃強神旺守服未幾竟得轉弱爲强身體發胖始信此丸真不愧名馳天下也後逢小兒感冒風寒飲食無味食積發熱等症又悉嬰孩自己藥片可治此症遂試投之果然見効神速現已成一强壯之兒童矣實深感激』

韋廉士紅色補丸主治血虧腦弱未老先衰消化不良痛瘋癱瘓痰咳咯血神經頭疼臂骱痠楚以及婦科各病嬰孩自己藥片主治小兒發熱食積嘔吐泄瀉便秘肚疼傷風痰厥蛔蟲出牙等症 惟須注意真貨裝璜如下列圖樣勿購散裝紅丸或綫射之僞品爲要 各埠藥房均有出售 韋廉士紅色補丸每瓶一元五角六瓶八元嬰孩自己藥片每瓶六角六瓶三元郵費均免總發行上海江西路六十號韋廉士藥局 奉送衛生小書 如欲索閱請書明詳細姓名地址寄便原班郵奉

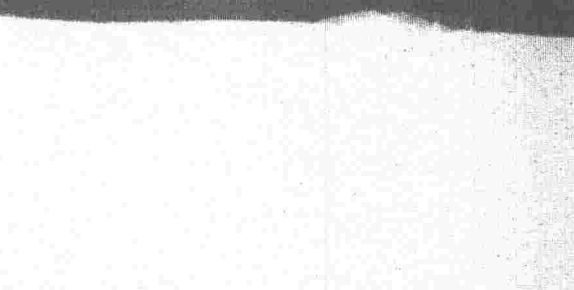

裂膚天氣保膚方 如意膏是也

朔風凜冽膚指裂膚欲保柔黃俾免爆折或粗糙者無論男女均可採用如意膏俯收良効此膏滋潤清涼爲近世科學結晶之皮膚專劑至其淡雅不俗宜女宜男猶其餘事也

南京拓塘陳子源君來書云『鄙人每屆冬令輙患皮膚爆拆發炎搔癢痛苦難堪多方療治均未見効後採如意膏數次即見去腐生新收功神速又鄙兒爲火燙傷亦以此膏所治愈是真療膚聖藥也』

如意膏凡經售西藥者均有出售或直向上海江西路六十號韋廉士醫生藥局函購每匣六角六匣三元郵費免收

新製 眞正美味之 得利斯醬油（索斯）

特長 其色濃厚 不但其色獨濃爲特長！且其味美亦難言諭故名之曰得利斯將漸製出此醬油用時由瓶口徐徐滴出絕無一次浪費之處以手輕倒徐徐滴出

代理店 大阪市東區安土町四 株式會社 鈴原商店

南滿▲
大連發 周水子 金州 普蘭店 瓦房店 熊岳城 大石橋 海城 湯崗子 鞍山 遼陽 蘇家屯 奉天 鐵嶺 開原 昌圖 四平街 公主嶺 長春到
長春發 公主嶺 四平街 昌圖 開原 鐵嶺 奉天 蘇家屯 遼陽 鞍山 湯崗子 海城 大石橋 熊岳城 瓦房店 普蘭店 金州 周水子 大連到
奉天發 撫順到 撫順發 奉天到